[AÑO] NOVENO — Núm. 2.922

Dirección, Redacción y Administración: AVENIDA DE MAYO 769 (Porte pago) Buenos Aires, miércoles 16 de abril de 1924

[Todas] las cartas destinadas a la Redacción deben ser dirigidas al director

[El] diario no puede responsabilizarse por los manuscritos que se le envíen, ruega a los autores guarden copia de ellos.

[Dirección] Telegráfica: EPOCA, Buenos Aires.

[Teléfonos]: U. T. Administración 7370, Avenida; Administrador, 7373 id.; Director, 7375 id.; Redacción, 7372 id.; Publicidad, 7371 id.; [Ex]pedición, 7374 id.; con 20 aparatos internos.

[Coo]perativa: 3927, Central.

La Epoca

PRECIOS DE SUBSCRIPCION

CAPITAL

$ m/n. Por mes 2.50. $ m/n. Trimestre 7.50. $ m/n. Semestre 15. $ m/n. Año [illegible]

INTERIOR

$ m/n. Trimestre 7.50. $ m/n. Semestre 15. $ m/n. Año [illegible]

EXTERIOR

$ oro. Por mes 2.60. $ oro. Trimestre 7.50. $ oro. Semestre 15. $ oro. Año [illegible]

Número del día, 0.10. — Número atrasado (dentro de los 30 días), 0.20. Pasado el mes $ 0.50 el ejemplar.

Servicio telegráfico especial para LA EPOCA de la United Press y de nuestros corresponsales

[Se] teme que la nueva ley sobre inmigración cree un grave conflicto entre el Japón y los Estados Unidos

[E]l informe de los peritos

PARIS, abril 16, (U. Press)— La comisión de perjuicios de guerra causados por Alemania recibió la contestación de los alemanes al informe del comité de peritos de Mr. Dawes, contestación que será entregada esta tarde a la Comisión de Reparaciones.

Se informa que el embajador británico visitará esta noche al señor Poincaré acerca de una negociación franco-británica relacionada con el informe de los peritos.

PARIS, abril 16, (Especial)— El Gobierno de Alemania ha adoptado la resolución que de él se esperaba, aceptando en principio el informe de los peritos y anunciando que comunicará su decisión, por escrito, a la Comisión de Reparaciones. Este fué, sin duda, el procedimiento más sencillo para el Gobierno de Berlín, pero su valor depende de los términos en que esté concebida la nota a la Comisión de Reparaciones y de las reservas que eventualmente contenga.

Un despacho oficial publicado en Berlín, así como el despacho en que se notifican a la Comisión de Reparaciones las resoluciones del Gobierno alemán, contienen la frase de que Alemania acepta el informe "como base para las negociaciones". Se opina en París que estas palabras resultan muy poco consistentes e incompatibles con la declaración de los expertos, quienes han dicho: "Consideramos nuestro informe com uno e indivisible".

La fortuna de Stinnes

BERLIN, abril 16, (U. Press)— Las actividades de la firma Stinnes y los resortes de su mecanismo, seguirán sin cambio alguno, bajo la dirección del hijo del magnate fallecido.

[La señora] Clara Stinnes, seguirá realizando a perpetuidad las obras ca[illegible] desparramadas por todas [illegible] se calcula que hay invertido [un] capital del doble.

La señora Stinnnes manifestó que sus obras se proseguirían igualmente, significando que se harían las donaciones habituales y las universidades, artistas, madres y niños, vinculados a la gestión filantrópica de su difunto esposo.

BERLIN, abril 16, (Especial)— El industrial Hugo Stinnes dejó toda su fortuna a su esposa Clara Wagenknecht de Stinnes, la cual deberá consultar a sus hijos e hija sobre todos los asuntos concernientes a los negocios privados y públicos del difunto.

El mayor de los hijos, Edmundo, dirigirá las propiedades del Ruhr y del Rin, mientras que Hugo, el menor, se ocupará de la navegación y de las propiedades en el extranjero.

El día del Trabajo

ROMA, abril 16 (Especial) — La Secretaría General de los Sindicatos Fascistas dirigió a todos las miembros la orden de celebrar el día del Trabajo el 21 de este mes, aniversario de la fundación de Roma. El año pasado ya se hicieron coincidir las dos fiestas con el propósito de suprimir la celebración de la fiesta obrera.

La orden pide que se suspenda el trabajo y que los miembros de los Sindicatos participen en los festejos nacionales, que asumirán este año proporciones particularmente imponentes, a causa de la reciente victoria electoral del fascismo.

Por otra parte, se anuncia que el diputado socialista por Sicilia, señor Vella, se propone organizar la fiesta obrera para el 1.o de mayo, confiando en que el gobierno autorizará la celebración de asambleas no públicas.

Transmisión radiotelefónica

NUEVA YORK, abril 16. (United Press).— La estación radiotelegráfica de la Westinghouse en Pittsburg, K. D. K. A., hará hoy a las 20 horas 20, un servicio "broadcasting" con un programa especial de música española.

El largo de la onda será de 326 metros.

URUGUAY

El proyecto sobre desalojos — La inscripción realízase en toda la República. — Reunión de la Corte Electoral. — Conferencia sobre la aftosa.—

MONTEVIDEO, abril 16. — El lunes próximo, la Cámara tratará el proyecto de Oribe Coronel, sobre los desalojos de inquilinos pagadores, asunto que beneficiará a numerosas familias abocadas al lanzamiento.

—La inscripción realízase en toda la República, excepto en los departamentos de Paysandú y Colonia.

—En esta capital, los nacionalistas duplican a los colorados.

—Esta tarde celebra sesión extraordinaria allí la Corte Electoral a fin de dictaminar sobre asuntos de urgente resolución.

—En la semana entrante, el doctor Cassamagni dará una conferencia en los salones de la Asociación Rural, sobre aftosa y su propagación en la ganadería sudamericana.

—Continúan las pesquisas para el descubrimiento del crimen de Pando.

Asuntos debatidos en la Conferencia Anglo Rusa

LONDRES, abril 16, (U. Press). — La delegación rusa a la conferencia que se inauguró en ésta, se presentaron vistiendo trajes de obrero, excepto el delegado del Turkestán, Khidyr Alieff, que llevaba turbante y un suntuoso manto carmesí, púrpura, blanco y dorado.

La claridad del discurso de Mr. Macdonald sorprendió aparentemente a los rusos por su franqueza. Ese discurso pudo haber sido pronunciado por Lord Curzon.

Rakowsky contestó en francés en una forma algo vaga.

Ambos expresaron sinceros deseos de llegar a un arreglo.

Mr. Macdonald puso de relieve el hecho siguiente:

"Nuestro reconocimiento fué sin restricciones y deseábamos muy sinceramente cumplir nuestra palabra".

Por lo que se conoce hasta ahora del discurso del primer ministro, se ve lo enérgico de su forma, y que aceptó algunas de las indicaciones hechas por los banqueros, en la carta que le dirigieron, exponiéndole sus puntos de vista respecto a las relaciones con Rusia.

"Es conveniente hablar con claridad desde el principio — manifestó — porque si hay alguna vacilación, nuestras negociaciones serán vanas. Es esencial un sentimiento de mutua seguridad. A menos que el pueblo no sepa que los convenios de contratos serán cumplidos al pie de la letra, nada querrá arriesgar.

Todo crédito, sea como fuera y sea quienquiera el que lo acuerde, dependerá de eso.

Deseo discutir con toda franqueza la cuestión de la propaganda. Es mi deber expresar con toda claridad que el pueblo de la Gran Bretaña, en este asunto, requiere algo más que gestiones formales, y como ustedes saben, tengo un conocimiento demasiado íntimo de los movimientos de la Internacional, para ser engañado por distinciones falsas.

La franqueza es la única forma de llegar a un arreglo. En la única forma que me propongo adoptar en los asuntos internacionales en que tenga que intervenir.

Si no podemos llegar a ponernos de acuerdo, no creo que [illegible] actual o con cualquier otro gobierno británico y no veo hacia dónde podrán ustedes dirigirse, contando con mejores perspectivas, que a nuestro país".

Mr. Rakowsky al agradecer al primer ministro el reconocimiento hecho por Inglaterra, declaró que la cooperación de esta nación con los soviets era su principal objetivo y creía que para obtenerlo no se presentarían obstáculos infranqueables.

Este esfuerzo de los dos más grandes Estados del mundo para hallar una resolución a sus dificultades y robustecer la paz mundial, puede ser el punto de partida que conduzca a cambios radicales en las relaciones internacionales.

Entrega del acorazado "Deodoro"

RIO DE JANEIRO, abril 16 (United Press). — Esta tarde se efectuará la ceremonia de la entrega del acorazado "Deodoro" a la oficialidad mejicana.

La prefectura ofrecerá una bandera de seda a la oficialidad mejicana.

El próximo discurso de la corona italiana

ROMA, abril 16 (U. Press) — En el curso de la próxima reunión de gabinete que se proyecta realizar el 24 del actual, se delineará el discurso de la corona para cuando se abra la nueva legislatura, discutiéndose el asunto.

Liga de las Naciones

GINEBRA, abril 16. (United). — El Japón notificó a la Liga de las Naciones que pondrá en práctica las recomendaciones de la cuarta conferencia internacional del trabajo, y que en adelante enviará las estadísticas de inmigración a la oficina internacional del trabajo.

El Ecuador, que es el único país sudamericano que no es miembro de la Liga, remitió su primera comunicación oficial a la secretaría, anunciando que someterá al parlamento, para su ratificación el nuevo tratado internacional, auspiciado por la Liga contra el tráfico de la literatura obscena.

El Perú, que no ha conservado su representación ante la Liga desde la discusión sobre el asunto de Tacna y Arica, notificó a la secretaría que reanudará sus relaciones y pide que le sean enviadas todas las comunicaciones al Ministerio de Relaciones Exteriores, que se encargará de distribuirlas a todos los demás departamentos a que correspondan para su debida consideración.

Nicaragua contestó al pedido de la Liga sobre las mayores informaciones relativas a la esclavitud, que en esa República no existen esclavos.

A raíz de la aceptación por Alemania de las convenciones de tránsito de la Liga de las Naciones, el consulado alemán en Ginebra entregó a la secretaría una comunicación del gobierno alemán en que expresa su intención de aceptar también las convenciones de la Liga, aprobadas en Barcelona.

Rumania comunicó a la secretaría de la Liga que el ministro rumano en Londres, señor Titulesco, ha sido nombrado delegado permanente de Rumania en la Liga, con el fin de tomar a su cargo todas las cuestiones que interesen a Rumania, y Polonia notificó también a la Liga su intención análoga.

El conflicto entre el Japón y los Estados Unidos

WASHINGTON, abril 16, (United Press)— En círculos muy allegados al presidente Coolidge aún cuando no se trata de restar seriedad a la situación se alude a lo ridículo de la pretención de que existe una amenaza de guerra con el Japón.

La seriedad está en que la ley pondrá indudablemente al Japón en contra de los Estados Unidos en sus intereses del Lejano Oriente, donde según se informa, algunas importantes negociaciones ya han sufrido perjuicios.

El presidente conferenciará hoy con el secretario de Estado.

MEJICO, abril 16, (U. Press)— El general Obregón manifestó lo siguiente a la United Press: "Estoy sumamente interesado en la cuestión relacionada con la inmigración japonesa a los Estados Unidos, que promete resultar de sumas ventajas para Méjico siempre que recibamos una población con suficiente apoyo financiero y educacional que los permita aprovecharse de las ventajas del sueldo". Dijo que creía podía recibirse a 32.000 personas.

WASHINGTON, abril 16, (United Press)— Se considera improbable que el presidente Coolidge vete el proyecto de ley sobre inmigración a causa de que la exclusión de los japoneses pueden crear una situación tirante.

Hoy debe pasar el proyecto por el por una conferencia de miembros de ambos cuerpos.

Las construcciones navales de Inglaterra y Japón

LONDRES, abril 16. (United Press).— Hablando Mr. Ammon en la Cámara de los Comunes, manifestó al contestar a las preguntas que se formularan, que desde que el Tratado de Washington se había firmado, la Gran Bretaña había construido un submarino y el Japón 6 cruceros ligeros, 17 destroyers y 13 submarinos.

Donación del Papa

ROMA, abril 16 (Especial). — El cardenal Gasparri notificó al señor Luigi Colombo, presidente del Comité Central de la "Azione Catolica", de una donación de 500.000 liras hecha por el Papa para la reparación de los daños causados durante los últimos disturbios electorales, en diversos clubs e instituciones católicas.

En su carta, el cardenal dice que el Papa recibió grandes sumas de dinero donadas por los católicos, para usos privados, y que una de esas donaciones es la que destina a la indemnización de las instituciones católicas perjudicadas por "las devastaciones incultas e impías hechas durante la semana pasada, sin que ello signifique el abandono del derecho a reclamar indemnización".

Renuncia del Consejo de Pesaro

PESARO, abril 16 (U. Pres) — La administración municipal popular presentó su renuncia como consecuencia del resultado de las elecciones.

El príncipe Humberto

MILAN, abril 16 (U. Press). — El príncipe heredero, Humberto, debe llegar a ésta en la semana próxima para visitar la exposición de muestras.

El vuelo alrededor del mundo

ATENAS, abril 16, (U. Press)— Los pilotos aviadores británicos que efectúan el vuelo alrededor del mundo y a cuyo frente va el mayor Mc Laren, llegaron al aeródromo del Viejo Phaleron.

Los aviadores saldrán de Corfú, rumbo a Atenas, hoy a las 11.30.

El acuerdo argentino brasileño

RIO DE JANEIRO, abril 16 (United Press). — "Jornal do Commercio" elogia el acuerdo brasileño-argentino diciendo que tendrá los mismos efectos que un tratado.

Donación del rey Víctor Manuel

MILAN, abril 16 (U. Pres) — Antes de ausentarse de esta ciudad el rey Víctor Manuel, donó la suma de 30 mil liras para el Orfelinato Social.

Comentarios británicos al conflicto entre Estados Unidos y Japón

LONDRES, abril 16. (United Press).— La prensa se ocupa extensamente del proyecto americano sobre inmigración, excluyendo a los japoneses. El "Daily News" ridiculiza la alegación hecha en la nota del embajador Hanikara y dice que es "una amenaza", insistiendo en que la acción del senado demuestra el espíritu peligroso de enemistad y aconseja a los senadores de la Unión a "que consideren la nota, para la que hay una explicación y piensen cuidadosamente en los peligros que entraña para la paz, por falta de tolerancia".

Contra el cobro compulsivo de la tasa militar

La protesta de los empleados públicos

Se intensifica el movimiento para obtener la derogación o modificación del decreto

ASAMBLEA DE EMPLEADOS DEL ESTADO

Se intensifica por momentos el movimiento de resistencia iniciado por los empleados nacionales contra el cobro compulsivo de la tasa militar. Diariamente se constituyen comités de propaganda en las reparticiones nacionales y la secretaría de la Asociación de Empleados Nacionales y Municipales es visitada de continuo por los delegados encargados de la propaganda.

A fin de adoptar resoluciones referentes a la gran manifestación pública que se proyecta para el sábado 26 del corriente, se realizará el lunes 21, de 17 a 18 horas, una asamblea general de empleados, la cual tendrá lugar en el local de la secretaría de la Asociación San Martín 450.

Se invita a todos los empleados del Estado que deseen colaborar de cerca en el movimitnto, a que hagan acto de presencia en dicha asamblea.

Publicación de un periódico—

Se ha resuelto publicar un periódico destinado a informar a los empleados públicos sobre el desarrollo del movimiento iniciado.

Dicho periódico que aparecerá en la semana entrante, se titulará "La Defensa".

Se elevará un petitorio al Poder Ejecutivo—

Como se ha informado anteriormente, se elevará al P. E. un petitorio fundando las razones que asisten a los empleados del estado en su resistencia al pago de la tasa militar.

Dicho documento será considerado previamente en una asamblea general que se realizará próximamente.

Las adhesiones—

En la secretaría, calle San Martín 450, U. T. 2772 Retiro, se reciben adhesiones. En el local indicado se entregan los impresos y carteles de propaganda.

FERROCARRILES

LINEAS FERREAS NACIONALES

Cumpliendo lo que dispone un decreto dictado en acuerdo general de ministros, la Tesorería de la Nación, entregó a la Administración de los FF. CC. del Estado 200.000 pesos moneda nacional, para cubrir los gastos de explotación y construcción de las líneas férreas nacionales.

2.a EDICION

En el estadio de la S. Rural se realizará mañana una interesante fiesta deportiva

TORNEO DE COMPETENCIA EN LA DOMA DE POTROS

Una interesante fiesta deportiva tendrá lugar mañana a las 14.30 horas, en el amplio estadio que la Sociedad Rural posee en Palermo.

El "cow-boy norteamericano Art Acord, competirá con algunos diestros gauchos, en un espectáculo de doma de potros. Existe gran interés entre el público por presenciar esta prueba, el que está justificado se presenta por primera vez en Buenos Aires la oportunidad de apreciar la labor de cow-boy, Art Acord, un hombre que se ha hecho famoso en la filmación de películas de aventuras, frente a frente con nuestros hombres de campo, que son famosos por su valentía y destreza en el desempeño de las faenas campestres.

El espectáculo se desarrollará en el siguiente orden:

1.o desfile de los concursantes; 2.o Doma de Potros (Torneo de competencia); 3.o Ejercicio de Equitación; 4.o Enlazadas y maneos de novillos (torneo de competencia); 5.o Doma de potros en pelo (torneo de competencia); 6.o Juego de Polo estilo cow-boy; 7.o Equitación y doma de novillos bravos; 8.o Volteo de novillos a mano(torneo de competencia).

Premios

Domas de potros ensillados: 1er. premio $ 500 y título de campeón; 2.o premio, $ 200 ;Enlazadas y maneadas de novillas: 1er. premio X 200 2.o premio $ 100; doma de potros en pelo: 1er. premio $ 100, 2.o premio $ 50; doma de novillos: 1er. premio $ 50 2.o premio $ 20; volteo de novillos a mano: 1er. premio $ 100, 2.o premio $ 50.

Un premio de $ 500 al que presente un potro que no sea jineteado.

Un premio de $ 100 al que presente el potro que mejor corcovee.

El jurado adjudicará los premios el día 18 a los vencedores.

Algunos de los competidores que tomarán parte: Art Acord, Jack Locke, Julian Rivero, José Walker, Toribio García, Gid Hubbard, Enrique Irigoyen, José Careaga, Leonardo Tadeo, Damián Suárez, Tomas Alarcón, Domingo T.to, Leon Tito, Antonio Tito, F. Gómez, Galindez W. N. Shepperd, J. García, E. M. Campbell, L. Jiménez, Roberto Steward, J. Fernández, J. Robledo, T. Mujia, R. Suárez y varios otros "baqueanos" criollos y americanos.

Información local de última hora

Viaje del vicepresidente de la República

Acompañado de su secretario, don Silvio E. Bonardi, se ausentó esta tarde con destino a Alta Gracia, el vicepresidente de la República, doctor Elpidio González, quien permanecerá en aquella localidad hasta el lunes próximo.

Nuevo Puerto de la Capital

La empresa C. H. Walker, constuctora del Nuevo Puerto de la Capital, presentó al Ministerio de Obras Públicas, para su aprobación, el certificado de los trabajos efectuados por la misma en aquel punto durante el mes de marzo. Los trabajos en cuestión, según la empresa, ascienden a 18.974.66 pesos oro sellado.

Nombramientos en la Penitenciaría y en la Cárcel de Encausados

Dióse a conocer un decreto del P. E., nombrando para el puesto de oficial 1o. del servicio de guardia de la Penitenciaría Nacional al actual oficial del servicio de guardia de la Cárcel de Encausados, señor Enrique Matarrese.

Trasládase al empleo de oficial del servicio de guardia de la Cárcel de Encausados al actual oficial 2o. del mismo servicio en la Penitenciaría Nacional, señor Andrés Carrano y nómbrase en su reemplazo al señor Emilio H. Plaza.

Establecimientos bancarios en la ciudad de Santa Fe

CREACION DE LA CAMARA COMPENSADORA (CLEARING)

Se ha dictado un decreto por el que se aprueba el convenio celebrado por el Banco de la Nación Argentina con las sucursales y matrices bancarias de la ciudad de Santa Fe, para el establecimiento de la Cámara Compensadora (Clearing) en aquella capital.

Recepción semanal del Cuerpo Diplomático

En los salones de la cancillera se efectuó esta mañana la acostumbrada recepción semanal de los miembros del cuerpo diplomático extranjero acreditado ante el gobierno de la República.

A la recepción asistieron los ministros de Méjico, Noruega, Paraguay y Portugal y los encargados de negocios de Polonia y Gran Bretaña.

Parque Nacional del Sur

Como anticipamos ayer, el P. E. ha dictado un decreto, originado en el Ministerio de Agricultura, por el que se acepta la colaboración ofrecida por la comisión Pro Parque Nacional del Sur para los trabajos de embellecimiento del paraje comprendido por el lago Nahuel Huapí y todo lo que corresponda a su progreso y adelanto y al fomento del turismo a aquellas regiones.

Existencias de las cárceles de los territorios

SE PRACTICARA UN PROLIJO INVENTARIO. — RESOLUCION DEL MINISTERIO DE JUSTICIA

Con el objeto de hacer más eficaz el contralor que ejerce la Inspección de Justicia en las Cárceles de los Territorios, el Ministerio de Justicia dictó la siguiente resolución:

1.o Las Cárceles de los Territorios Nacionales practicarán un prolijo inventario de todas sus existencias, en presencia de un funcionario de la respectiva Gobernación y en la fecha que oportunamente indicará la Inspección General de Justicia.

2.o Las Gobernaciones de los Territorios remitirán directamente a dicha Inspección General, todo pedido que formulen las Cárceles sobre provisiones.

3.o Las Direcciones de esas Cárceles enviarán mensualmente, por intermedio de la Gobernación del Territorio, una estadística del movimiento de presos, gastos y movimiento económico en las planillas que la Inspección General les remitirá.

4.o La Inspección General llevará una estadística de los elementos que se provean a las Cárceles de los Terrotorios, a cuyo efecto las oficinas de este Ministerio le comunicarán todos los envío que se hagan.

Hospital Regional Andino

Por el Ministerio de Culto dióse a conocer un decreto del P. E. por el que se hicieron los siguientes nombramientos para el hospital regional andino "Victorino de la Plaza", en La Rioja:

Médico de sala, al doctor Luis González Lelong; ecónomo, al señor Rubén Ocampo, y escribiente, al señor Octavio Porteia Cantilo.

Aporte a la ley de Jubilaciones 11289

Bajo el patrocinio de la Federación Obrera Marítima y con numerosa asistencia de obreros se realizó anoche en el teatro Verdi la asamblea convocada con objeto de decidir la actitud a tomarse en el asunto referente a la ley de jubilaciones que agita actualmente todos los círculos obreros en general.

Una vez planteada la cuestión se promovió un largo y animado debate en el cual intervinieron gran parte de los asistentes.

Desde el primer momento se notó que el ambiente era hostil a la reglamentación de dicha ley.

Se resolvió, finalmente por unanimidad, resistir los descuentos para los aportes a la Caja de Jubilaciones sin hacer abandono del trabajo y esperar que la Unión Sindical Argentina declare la huelga general con el objeto de darle efectividad de inmediato.

Defensa antipalúdica en Jujuy

El P. E. aceptó la renuncia del médico de zona de la Defensa Antipalúdica de la Provincia de Jujuy, con asiento en La Quiaca, doctor Manuel E. Sosa y nombró en su reemplazo al ex médico de la sala V del Hospital Militar Central, doctor Tulio Alvarez Pereyra.

En el Colegio Nacional "Mariano Moreno"

CONFERENCIAS PUBLICAS SOBRE PROBLEMAS DE PEDAGOGIA Y PSICOLOGIA PEDAGOGICA

El profesor D. Desiré Roustan de la Universidad de París, iniciará el 25 del corriente, a las 17.30 horas, en el salón de actos públicos del Colegio Nacional Mariano Moreno, una serie de conferencias sobre los temas que se enuncian a continuación, las que seguirá desarrollando todos los días viernes, a la misma hora y en el mismo local:

1o.—Lo que un país joven puede y debe esperar de la pedagogía.

2o.—La medida de la inteligencia y la variedad de las aptitudes intelectuales en losn iños.

3o.—La educación de los retardados escolares. De cómo los procedimientos de enseñanza utilizados en las clases de los retardados, sirven al progreso de la pedagogía normal.

4o.—La psicología del inconsciente y la técnica educativa.

5o.—Lo que deben ser los estudios filosóficos en la enseñanza secundaria.

Estas conferencias están especialmente destinadas al personal docente de los establecimientos de enseñanza secundaria, normal y especial dependientes del Ministerio de Justicia e Instrucción Pública, a los que se ha dirigido la Inspección General de Enseñanza, formulándoles la invitación correspondiente.

ASOCIACIONES CIVILES

El P. E. aprobó las reformas introducidas en los estatutos de la Asociación Amateurs de Football.

Intervención nacional en Santiago, Tucumán y Jujuy

Para el pago de gastos fueron girados 50.000 $ m|n.

El Ministerio de Hacienda giró esta tarde 50.000 pesos moneda nacional por los siguientes conceptos:

Interventor nacional en Tucumán, para sueldos, gastos y viáticos, por el mes de marzo, $ 25.000; interventor nacional en Jujuy, para gastos generales $ 10.000, e interventor nacional en Santiago del Estero, en concepto de gastos de la misión federal a su cargo. $ 15.000.

Intervención en La Rioja—

El P. E. autorizó los actos realizados por el interventor en La Rioja.

Visto el informe que, dando cuenta de su gestión ha presentado el general de división don Ricardo Solá en su carácter de interventor nacional en la provincia de La Rioja, el P. E. aprobó los actos realizados por aquél y se le dan las gracias por los servicios prestados.

Entrega de níquel a la Caja de Conversión

La Tesorería General de la Nación ha entregado en la fecha a la Caja de Conversión, con intervención del Ministerio de Hacienda, las siguientes cantidades de níquel:

195.000 piezas del valor de pesos 0.20 cada una, con un peso en conjunto de 780.285 gramos; 415.000 piezas del valor de $ 0.10 cada una, con un peso en conjunto de 1.244.193 gramos y 600.000 piezas del valor de $ 0.05 cada una, con un peso en conjunto de 1.200.258 gramos.

Subvención nacional a las provincias

De acuerdo con lo que dispone la [illegible] el Ministerio de Hacienda giró $ 39.600 moneda nacional, en concepto de subvención nacional a las provincias por el mes de marzo.

De la suma expresada corresponden 7.200 pesos a cada una de las provincias de Catamarca, Jujuy, San Luis y Salta y el resto, o sean pesos 10.800, a la provincia de La Rioja.

Reconstrucción y ampliación del Puerto Ruiz

El diputado por Entre Ríos, doctor González Calderón, presentará en las primeras sesiones ordinarias que celebre la Cámara, un proyecto de ley disponiendo la reconstrucción y ampliación del Puerto Ruiz, en Gualeguay.

[illegible]

Se aceptó la donación de la comisión administradora de la Escuela de Artes y Oficios de Bartolomé Mitre (Pergamino, Buenos Aires), de un local ubicado en la calle Florida y San Nicolás, el que se denominará Bartolomé Mitre.

Nombramiento de directores—

Se han efectuado los siguientes nombramientos para llenar las vacantes existentes de directores en las escuelas de Artes y Oficios de Quilmes, al señor Julio Carenzo; del Bragado, al señor Edgar Castro; de Junín, al señor Antonio Introcaso; de Pergamino, al señor Natalio José Brunetti; para la de Córdoba, al señor Miguel Molinero; para la de Colón (Entre Ríos), al señor Atilio Brussa.

Comunicación de las operaciones de compraventa de ganado

Ha sido reglamentada la ley respectiva

Infracciones, penalidades y procedimientos

Por intermedio del Ministerio de Agricultura, el P. E. dictó esta tarde un decreto reglamentando la ley 11.226, en la forma que a continuación se indica:

De las infracciones y penalidades—

Las multas y demás medidas previstas por la ley 11.226 para los casos de infracción a sus disposiciones, serán impuestas previa instrucción del sumario correspondiente instruído por el personal de la división de Contralor del Comercio de Carnes del Ministerio de Agricultura.

Las insfracciones serán constatadas por medio de acta levantada por duplicado, la que deberá ser suscripta por el infractor o su representante y por el empleado del Ministerio de Agricultura actuante. En caso de negarse a hacerlo el infractor o su representante, se labrará dicha acta ante dos testigos vecinos, caracterizados del lugar. Una copia del acta será entregada al infractor y el original quedará en poder del M. de Agricultura a los efectos que se indican en el artículo siguiente.

El acta así evantada, servirá de suficiente notificación, a los infractores y dará base a la investigación sumaria que se realizará en todos los casos de infracción. Si en el curso de la investigación fuera necesario practicar el examen de la contabilidad del infractor, se requerirá para ello una orden especial del subsecretario de Agricultura.

Una vez terminada la investigación sumaria y oído que sea el infractor, se establecerá por decreto la calidad de la infracción y la penalidad que corresponda.

Impuesta la multa que corresponda, se notificará de su imposición al infractor, quien hará efectivo el importe de la misma dentro de los quince días de la notificación. En defecto de su pago, el Ministerio de Agricultura pasará los antecedentes respectivos al procurador fiscal de la sección que corresponda, para que instaure la acción judicial tendiente a conseguirlo.

Las actuaciones relativas a las investigaciones y sumarios que se realicen se mantendrán reservadas.

Mientras no se haga efectiva la penalidad que corresponde no se practicará inspección sanitaria alguna y no se otorgará por las dependencias nacionales ninguna clase de certificados que sirvan para facilitar las operaciones de compra venta, transporte, faenas, elaboración o exportación de ganado y productos derivados, y los establecimientos de origen o de elaboración de los mismos fuesen infractores a la ley 11.226.

De la comunicación de las operaciones de la compra - venta de ganado—

Toda compra - venta de ganado bovino, ovino o porcino, se comunicará por los compradores inscriptos, directamente a la División del Contralor de Comercio de Carnes, del 1o. al 5 de cada mes siguiente al de las operaciones realizadas en formularios oficiales, que se recabarán de la misma. Estos formularios consignarán: lugar de la operación, No. de la guía de campaña; procedencia; nombre del comprador y del vendedor, número de animales; especies, peso, precio, clasificación y destino.

Los martilleros y sociedades rurales inscriptos para realizar remates de ganado bovino, ovino o porcino, deberán comunicar con 10 días de anticipación a la División de Contralor de Comercio de Carne, el lugar, fecha y hora de dichos remates y, posteriormente, su resultado en la forma establecida en el artículo anterior.

Los mercados de ganado, mataderos, remate-ferias y todo otro lugar donde se realicen operaciones de compra-venta de ganado bovino, ovino o porcino, deberán estar provistos de pizarrones adecuados fijados en lugares visibles, para las anotaciones inmediatas a las operaciones realizadas, que no se efectúe en alta voz, debiendo consignarse: número de la guía de campaña; procedencia; nombre del comprador; número de animales, especies, pesos, precio, clasificación y destino.

En el boleto de toda operación de compra - venta de ganado bovino, ovino o porcino, se especificará: lugar de la operación; número de la guía de campaña, procedencia, nombre del comprador, número de animales, especies, peso, precio de compra, clasificación y destino del ganado adquirido. En las transacciones sobre ganado bovino, se hará constar, además, el peso vivo del mismo, de acuerdo a la ley respectiva.

[Profil]axis contra la tuberculosis y el alcoholismo

[Creación] de varios dispensarios en las provincias

Decreto del P. E.

El Poder Ejecutivo, por decreto de hoy, creó en el Departamento Nacional de Higiene una división de profilaxis contra la tuberculosis y el alcoholismo, que constará de 2 secciones, a saber:

1a. sección, de profilaxis directa y asistencia de la tuberculosis; 2a. sección, de profilaxis del alcoholismo y toxicomanías.

Por el mismo decreto crea en Santiago del Estero un dispensario para las enfermedades del pulmón, con personal que al efecto se fija.

Asimismo se crean dispensarios para las enfermedades del pulmón en las estaciones sanitarias de La Rioja y Jujuy.

Este decreto está extensamente fundado.

Por otros decreto se emplían los servicios sanitarios de las enfermedades venéreas, del pulmón y paludismo en Santiago del Estero.

Organización de las secciones y nombramiento de personal.—

Primera sección de profilaxis directa y asistencia de la tuberculosis: un jefe médico Inspector con 500 pesos mensuales, dos médicos auxiliares con 350 pesos ceda uno y un practicante con 120 pesos.

Para el dispensario de las enfermedades del pulmón: un director con la asignación mensual de 400 pesos; un ayudante con 200 pesos; una enfermera visitadora, con 120 pesos y un ordenanza con 100 pesos.

En la división de profilaxis contra la tuberculosis y el alcoholismo jefe médico inspector de la primera sección, al doctor Rodolfo Vacarezza; jefe médico inspector de la segunda sección al doctor Andres S. Pinto, médicos auxiliares de la segunda sección a los doctores Armando L. Canavieri y Enrique Sanchez Ruiz y practicante a Humberto Bruchman.

Se nombró hasta el 31 de diciembre el siguiente personal encargado del cumplimiento de la ley No. 5195 en Santiago del Estero:

Médicos de zona, con 400 pesos mensuales a los doctores Arturo Cuerilos y José V. Gimenez y auxiliares sanitarios con 200 pesos mensuales a los señores Gru de Dogano Jesus M. Lauci, Alejandro Palermo, Benjamín Cornet, Marcos Zurita, Isaac Fernández y Julio Medina.

Se amplió el dispensario antivenéreo instituído en la misma provincia, con el siguiente personal médico con 300 pesos mensuales al doctor Alfredo P. Degano, auxiliar a don José C. Santillan y escribiente a Enrique Cordero.

Se amplió igualmente el personal acordado al dispensario de las enfermedades del pulmón en Santiago del Estero con los cargos y retribuciones mensuales siguientes:

Médico doctor Juan Carlos Tassart, con 300 pesos mensuales, auxiliares con 200 pesos a los señores Domingo Arrizola y Jorge Palacio y Secretario Domografo con 200 pesos al señor Miguel Angel Salvatierra.

Escuelas Normales de Santa Fe y Avellaneda

Se autorizó a la Dirección de la Escuela Normal de Santa Fe para formar una nueva división de 4o. año y 3 divisiones de grado. Al mismo tiempo nombróse maestras de grado a las señoritas Rosa Nigro, Dina María Benez y Ana M. Pascualini.

—Créase una nueva división de tercer año en la Escuela Normal de Avellaneda.

DIPLOMATICAS

El nuevo ministro de Bolivia—

La Cancillería ha sido informada por la legación argentina en La Paz, que el doctor Enrique Diez de Medina, nuevo ministro de Bolivia ante nuestro gobierno, se embarcó hoy con destino a esta Capital, vía Chile.

—Concurrió esta tarde a la cancillería y mantuvo una breve conferencia con el subsecretario de Relaciones Exteriores, el enviado extraordinario de Bolivia, señor Villazón.

Pavimentación de la calle Pedro Mendoza

El P. E. ordena la iniciación de los trabajos

Por decreto expedido en la fecha, el Poder Ejecutivo ha dispuesto se inicien de inmediato los trabajos contratados para la pavimentación de la calle Pedro Mendoza desde Villafañe a Vieytes.

Al adoptar esa resolución, el gobierno no ha tenido en cuenta los dictámenes de los procuradores del Tesoro y de la Nación, quienes opinan que deben ser ejecutadas en cuanto antes las obras, expresando al propio tiempo, que las observaciones formuladas por la empresa Tranvías del Puerto y Ciudad de Buenos Aires, son inconsistentes.

En los considerandos del decreto que es extenso, el Poder Ejecutivo expresa, además, que por averiguaciones del Ministerio de Obras Públicas, se ha comprobado que las obras contratadas lo fueron a menor precio de los pagados para iguales trabajos por la Municipalidad de la Capital. Por otra parte se ha obtenido en esos contratos, un precio inferior en 134.000 pesos al presupuesto oficial.

La pavimentación de la calle Pedro Mendoza demandará un gasto de $ 2.800.000, suma ésta que deberán reintegrar al fisco los propietarios de los inmuebles con frente a la mencionada calle, beneficiados por las obras.

Sociedades anónimas

El Ministerio de Justicia autorizó el funcionamiento de las sociedades anónimas La Cerámica del Plata, Banco del Foro Argentino y Yellow Cab de Buenos Aires (Taxi Amarillo).

Fueron derogados los decretos que autorización el funcionamiento de las sociedades Corporación Argentina de Intercambio Mercantil y Cooperativa Obrera de Tabaco Ltda.

Fueron aprobadas las reformas introducidas en los estatutos de la Sociedad Cristalerías Rigolleau.

Tripulado con personal libre zarpó esta tarde el vapor "Asturiano"

El conflicto producido ha quedado solucionado

Conforme a lo anunciado en ediciones anteriores, a bordo del vapor "Asturiano" que tenía fijada su salida para anteayer, a las 13, de la dársena Sur, con destino a Punta Arenas y escalas, conduciendo pasajeros y carga general, se produjo un conflicto promovido por la tripulación, a causa del cual no pudo zarpar el buque.

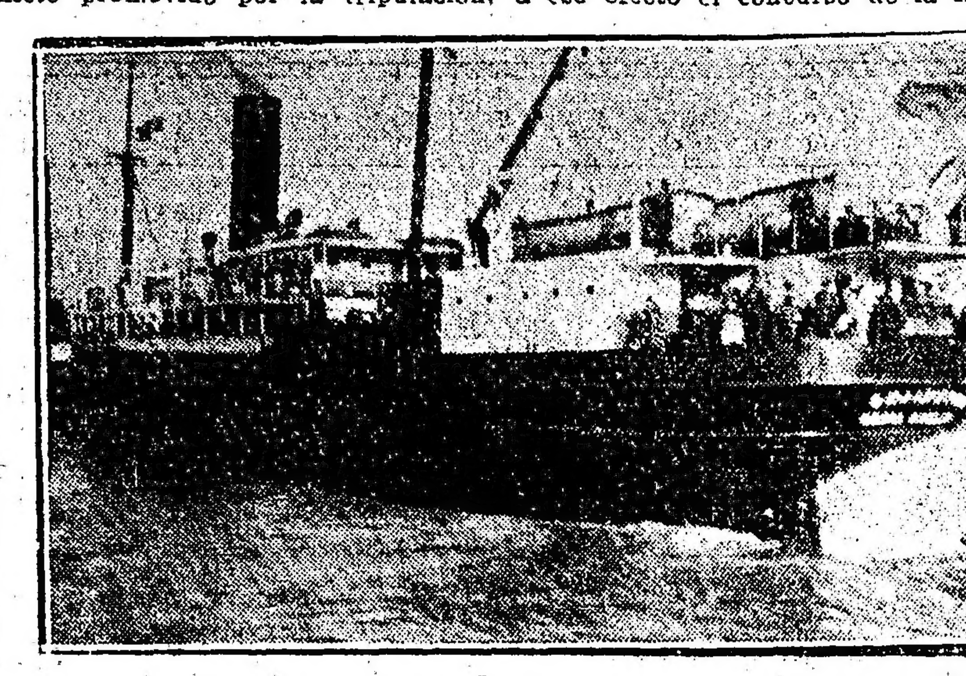

El vapor "Asturiano" en momentos de zarpar

Según los informes que consignamos ayer, los tripulantes exigían el desembarco de un marinero, pretensión a la que se negó a acceder el capitán, manifestando que mientras ese hombre, que había firmado el rol de la tripulación, no cometiera falta alguna, no tenía por qué prescindir de sus servicios.

En vista de tal negativa los demás tripulantes, fogoneros, camareros y mozos, se negaron a emprender el viaje, bajando a tierra, de modo que el barco tuvo que quedar amarrado, teniendo a bordo 40 pasajeros de primera clase y unos 50 de tercera.

El capitán concurrió a la Prefectura de Puertos a levantar un acta de protesta y, según nos informaron los armadores, ellos dejaban librado el asunto a la decisión de las autoridades marítimas, creyendo que el "Asturiano" podría zarpar en seguida.

El conflicto dió lugar a que interviniera el Centro de Cabotaje Argentino, que resolvió tripular el buque con personal libre. Además solicitó a ese efecto el concurso de la Asociación del Trabajo, que en pocas horas reunió a bordo todos los tripulantes indispensables para la travesía.

Allanadas estas dificultades, se dispuso que el barco zarpara hoy a las 15 horas.

Antes de la partida se reforzó la vigilancia marítima en el lugar donde se encontraba surto el barco, a fin de evitar incidencias que pudieran haberse producido.

Obedeciendo a órdenes superiores la autoridad marítima no permitió que se agrupen obreros en el lugar de referencia.

En el momento de la partida, el "Asturiano" fué conducido a remolque hasta la rada por dos embarcaciones pertenecientes a la armada nacional. El citado barco emprenderá viaje de regreso a Buenos Aires el 5 del corriente, de Punta Arenas.

Elecciones de gobernador en Santiago del Estero

Se pide su inmediata realización

Varios partidos políticos de Santiago del Estero se dirigieron telegráficamente al Ministerio del Interior, solicitando que el electorado de la provincia sea convocado a elecciones de gobernador.

El titular de la cartera ha contestado que las elecciones en cuestión se realizarán a la brevedad posible, tomando como base un padrón que ofrezca las garantías del caso.

Dirección General de Puentes y Caminos

Diversas obras autorizadas por el P. E.

El Ministerio de Obras Públicas dió a conocer hoy los siguientes decretos del P. E.:

—Aprobando planos y presupuesto por la suma de 21.878 pesos, para la construcción de un puente sobre un brazo del río Negro, frente a la estación Chelforó.

—Aprobando planillas de inversión por la suma de 20.000 pesos para reparaciones en el camino de Trancas a Santa María (Catamarca).

—Aprobando presupuesto de pesos 4.749.55 para la construcción de cabeceras en las alcantarillas en el camino de Muñiz a Campo de Mayo.

—Aprobando presupuesto por la suma de 28.857 pesos para reparaciones en el camino de Ceres hacia Colonia Montefiori, de Ceres, hacia Colonia Alpina y de Ceres a Hersilla (Santa Fe).

—Aprobando obras complementarias en el camino de acceso a la estación Saa Pereyra, desde Mariano Saavedra y Colonia Angélica (Santa Fe) cuyo presupuesto es de 4.370 pesos.

—Aprobando reparaciones en el camino de Catamarca a Tucumán por Huacra, sección Catamarca, a La Merced (Catamarca), cuyo presupuesto es de pesos 12.803 pesos moneda nacional.

—Aprobando la planilla de inversión importe de pesos 25.800 por continuación de las obras en el camino de Yburucuyá a General Paz (Corrientes).

—Aprobando planilla de inversión por la suma de 15.000 pesos sobre obras de reconstrucción en el camino de 7 de Abril a Nueva Esperanza (S. del Estero).

—Aprobando presupuesto por la suma de pesos 2.312.22 sobre reparaciones en el puente sobre el arroyo Horcones (Mendoza).

—Ampliando hasta la suma de pesos 5.254 la destinada a estudios del camino de Catamarca a Tucumán por Singuil, a empalmar con Andalgalá a Concepción.

CAMARAS Y JUZGADOS FEDERALES EN EL INTERIOR

Fondos girados en la fecha

Por intermedio de la Tesorería General de la Nación, el Ministerio de Hacienda giró en la fecha el importe de la planilla de sueldos y gastos por el mes de marzo último, de las siguientes dependencias nacionales en el interior:

Cámaras Federales de Paraná, Córdoba y Rosario, Catamarca, Santiago del Estero, San Luis, Córdoba, Corrientes, Mercedes (Buenos Aires), Santa Fe y Rosario (doctores Carrillo y Alvarez).

Exposición Feria Internacional de Muestras de Rosario

Envío de delegados a Europa

El 1o. de diciembre del corriente año se inaugurará en Rosario la 1er. Exposición Feria Internacional de Muestras. Será a beneficio de la "Liga Argentina contra la Tuberculosis".

El área total del terreno que se destinará al Certamen pasa de cincuenta mil metros cuadrados y en ellos se harán nuevas y cómodas instalaciones a la vez que una parte de esos terrenos serán destinados a la instalación de chacras experimentales de cultivos.

Los expositores no sólo se limitarán a exhibir sus productos sino también a venderlos y fabricarlos, quienes quieran, en el mismo local, a cuyo efecto podrán instalar sus maquinarias.

Habrá también un concurso de trigos, algodones y manies, con premios oficiales a los mejores productos expuestos.

Los productos de cada país tendrán su sección especial, de manera que puedan cada uno de ellos, hacer conocer los que puedan presentar.

Hay ya un gran número de fabricantes de máquinas y aparatos agrícolas, por lo que desde ya se puede proveer el éxito de esta sección.

El Comité Organizador de la Exposición ha nombrado delegado general en Europa y Norte América al conocido industrial de la Capital Federal, señor Antonio Flaiban, y delegados en Europa a los señores Andrés Rosso y P. Eligio Rosso, fabricantes de Aparatos Agrícolas, quienes se embarcarán el día 17 del corriente en el "Princesa Mafalda", rumbo a Europa, en desempeño de su cometido.

Los nombrados visitarán los principales establecimientos industriales del viejo mundo, harán una intensa propaganda en los diarios de las ciudades que visiten y nombrarán delegados, allí donde lo estimen conveniente. Visitarán además las grandes Exposiciones de Bruselas y Londres, informando luego los puntos más interesantes que pudieran servir a este certamen proyectado.

La jira de dichos delegados durará seis meses.

Oportunamente se hará conocer la clasificación general de productos y programas de fiestas, pudiendo desde ya afirmarse que los jurados estarán formados por los más destacados técnicos del país.

Persiste el buen tiempo en casi toda la República

Según los informes que nos remite la Oficina Metereológica Argentina, han caído lluvias ligeras en el sur de Buenos Aires, en el norte de Córdoba y en Santiago, Catamarca y Tucumán. El tiempo está algo nublado en las provincias del centro y noroeste, en las demás partes está bueno.

Prevalecen vientos suaves del sur a sudeste en las provincias y del oeste a noroeste en los territorios del sur.

La temperatura ha bajado en las provincias y ha subido en los territorios del sur estando bajo la normal en, toda la República. Hubo heladas en Buenos Aires y Pampa Central.

La presión está alta y sigue en ascenso excepto en el Chubut y Santa Cruz donde está bajando rápidamente.

Quedaron constituídas las autoridades municipales en Tres Arroyos

Partida del comisionado municipal

TRES ARROYOS, abril 16. — De acuerdo con la convocatoria que oportunamente efectuará el comisionado municipal señor Domingo Carricart, como así también con sus acertadas gestiones de arreglo realizadas dentro del Radicalismo local, que han sido coronadas con el mayor éxito, ayer constituyóse la municipalidad de Tres Arroyos. Siendo las 15.30 horas, el comisionado municipal declara abierta la sesión.

Encuéntranse en el recinto del C. Deliberante los concejales electos Dr. Antonio Maciel, Juan Guillamon, Martín Etcheverri José V. Aldasoro, Antonio B. Costa, Arturo Rivolta, Martín Beheran, Pedro Errazti, Valentín Bustillo, Vicente Linares y Ramón Hauri.

No concurre el sector Conservador. Se elige el presidente provisorio y resulta electo el concejal señor Juan Guillamón.

Se nombra la comisión de poderes, y después de un breve cuarto intermedio dicha comisión, previo estudio de los mismos, se expide aprobando todos los diplomas de los concejales electos.

Se pasa a la elección de intendente municipal para el período 1924-25, y por unanimidad resulta electo el Concejal señor José V. Aldasoro.

Dicho nombramiento es recibido con grandes aplausos por el numeroso público que asistía a la sesión.

Se pasa a elegir presidente y vices primero y segundo del Concejo, resultando electos los siguientes concejales: presidente, señor Juan Guillamon, vice primero Antonio B. Costa y vice segundo Pedro Errazti.

Todos estos nombramientos son recibidos por estruendosos aplausos del público que presenció el acto.

Hoy a las 10 horas el comisionado señor Carricart hará entrega de la Intendencia Municipal al señor intendente municipal D. José V. Aldasoro.

El señor Carricart después de su breve estada en ésta y después de haber cumplido una misión altamente honrosa para Tres Arroyos vuelve nuevamente a González Chaves, pueblo de su residencia.

Tanto el señor Carricart como el nuevo intendente municipal han sido muy felicitados.

Los diarios de hoy, de esta localidad les dedican artículos haciendo resaltar las bellas cualidades de ambos.

Ministerio de Instrucción Pública

RENUNCIAS ACEPTADAS, TRASLADOS, ASCENSOS Y NOMBRAMIENTOS — DIRECCION DE LA ESCUELA DE COMERCIO SUD

El presidente de la República firmó esta tarde los siguientes decretos del Ministerio de Instrucción Pública:

Nombróse director de la Escuela Nacional de Comercio Sur de la Capital al profesor normal y contador público nacional, señor José E. Martinelli.

Trasladando al secretario-contador-tesorero de la Escuela de Artes y Oficios de San Luis, señor Juan S. Anselmi, al cargo de maestro de grado y en su reemplazo nómbrase secretario-contador-tesorero, al señor Robustiano Lucero.

Ascendiendo al cargo de rector del colegio nacional de San Nicolás, al actual vicerrector señor Américo R. Varela.

Aceptando la renuncia de la profesora de caligrafía y lectura de la escuela normal de Concepción del Uruguay (Entre Ríos), señora Juana C. Bengochea de Mayne y nómbrase en su reemplazo a la profesora de la misma escuela señora Rafaela Calvo de Hormaizteguy.

Aceptando la renuncia del profesor de caligrafía y lectura (5 horas) de la escuela normal de Viedma señor Pedro Lucero y nómbrase en su reemplazo a la maestra normal señorita Romana Schienone y en cambio del cargo de maestra de grado que desempeña en el mismo establecimiento a la maestra normal señorita Beatriz Helena Silvia Pita.

Nombróse profesora de la Escuela Normal de Profesoras de Rosario a la profesora normal en letras, señorita Pierina Piaggio, en reemplazo del doctor Santos Saccone.

Aceptando la renuncia del profesor de la escuela normal de Santa Fe, señor Octavio Martiarena.

Nombrando profesora de educación física y estética en la escuela normal de Olavarría, a la señorita Luisa J. Pinto y ayudante de Ejercicio físico a la señorita María Luisa Rosito.

GUERRA Y MARINA

GASTOS DEL ARSENAL DE GUERRA

La Dirección General de Arsenales de Guerra percibió de la Tesorería General de la Nación 200.000 pesos moneda nacional, a cuenta del total de los gastos y jornales del personal obrero de aquella dependencia, por el mes de marzo último.

ESCUELA SUPERIOR DE GUERRA

Se ha dejado sin efecto la incorporación de los capitanes Enrique J. Taboada y Arencio Correa, al curso observado de la Escuela Superior de Guerra.

PERSONAL SUBALTERNO DE LA ARMADA DESTACADO EN EL EXTRANJERO

Se le aumenta el sueldo en un 50 o|o

Por intermedio del Departamento de Marina, el P. E. dictó esta tarde un decreto, estableciendo que el sueldo del personal subalterno de la armada preste servicios en el exterior, con excepción de los conscriptos, será el que asigna el presupuesto, más el 50 o|o.

El sueldo de los conscriptos será de 15 pesos oro sellado, abonado al cambio a la par.

Estas diferencias de sueldos se imputarán a los sobrantes del inciso 6o. del presupuesto vigente.

Territorios Nacionales

RACIONAMIENTO DE LAS CARCELES Y HABERES DEL PERSONAL DE LOS JUZGADOS

En cumplimiento de ordenes emanadas del Ministerio de Hacienda, la Tesorería General giró los sueldos que seguidamente se expresan, en concepto de racionamiento de las cárceles de los territorios nacionales que a continuación se mencionan por los meses de abril, mayo y junio del año en curso.

Chubut, $ 3000; Chaco, 12.465; Formosa, 5.100; Misiones, 4.500; Neuquén, 4.500; General Acha, 5.700 Santa Rosa de Toay, 12.900; Río Negro, 9.000 y Santa Cruz, 4.500.

Al Hospital de Beneficencia de General Pico le fueron girados 3.666 pesos m|n, en concepto de racionamiento.

También fué girado el total de la planillas de haberes y gastos por el mes de marzo, de los juzgados letrados de Misiones, Formosa, Neuquén, y La Pampa y de los juzgados de Paz de Misiones, Chaco, Formosa, Río Negro y Neuquén.

Sueldos del Magisterio Nacional.—

El Consejo Nacional de Educación le fueron entregados hoy por el Ministerio de Hacienda 800.000 pesos moneda nacional, para el pago de sueldos del Magisterio Nacional en los territorios, por el mes de marzo último.

Policía de Santa Cruz, Pampa y Tierra del Fuego.—

Por el Departamento del Interior, el P. E. concedió pensión de amparo al gendarme de policía de la gobernación de Santa Cruz, Santiago Marchand.

—Nombróse oficial de Policía de la Gobernación de La Pampa a Juan Rodríguez Panadero.

—Nombróse subcomisario de Policía de la Gobernación de Tierra del Fuego al señor Juan Carlos López.

Cárcel de Neuquén.—

El P. E. aprobó un presupuesto por 37.343 pesos m|n, para la instalación de Obras Sanitarias en la Cárcel del Neuquen.

Servicio de balsas sobre el río Chubut.—

El P. E. autorizó la transferencia a favor de Laureano López para la instalación del servicio de balsas sobre el Río Chubut, en el paso de Valle Las Plumas.

NOTAS POLICIALES

Ha sido identificada la víctima de un accidente

RESULTO SER UN VIEJO PROFESIONAL DEL DELITO

La Sección Dactiloscopia de la División de Investigaciones, logró establecer esta tarde que las impresiones digitales remitidas por la comisaría 36a. del sujeto que ayer fuera arrollado por un tren rápido en las vías del Ferrocarril de la Provincia de Buenos Aires a la altura de la calle Mariano Acosta, correspondían al sujeto de pésimos antecedentes Maximo González o Manuel o Maximino o Luis Gomez o Jose Parra o Antonio Muñeca (a) Pontevedra.

El nombrado que está prontuariado en la Sección Robos y Hurtos registra numerosas entradas por atentados contra la propiedad y estaba clasificado como asaltante, burrero y biabista. Era español, de 26 años de edad, soltero, y no se le conocía domicilio.

González que al ser arrollado por el convoy sufrió heridas de carácter grave en distitas partes del cuerpo fué llevado sin conocimiento al Hospital Parmenio Piñero, dondo falleció esta mañana sin prestar declaración.

La policía de la Sección que interviene, dió cuenta del deceso al señor juez federal Dr. Miguel L. Jantus.

Administración Nacional

Consejo consultivo del Departamento de Higiene—

Por intermedio del Ministerio del Interior, nombróse auxiliar del consejo consultivo del Departamento de Higiene al doctor José Enrique Virasoro.

Policía de la Capital—

Fueron aceptadas las renuncias presentadas por los señores Marcos Fernández y Adolfo G. Arias, inspector y escribiente de la Policía de la Capital, respectivamente.

Caja de Jubilaciones—

Por descuentos del cinco por ciento a los haberes de los empleados de la administración, la Caja Nacional de Jubilaciones y Pensiones Civiles percibió del Ministerio de Hacienda, $ 48.275.

Sueldos del Ministerio de Agricultura—

A fin de abonar las diferencias de haberes del personal dependiente del Departamento de Agricultura, por los meses de marzo a diciembre de 1923, la Tesorería General entregó al habilitado de aquel ministerio la suma de 26.887 pesos m|n.

Juzgado del doctor Anchorena—

La Tesorería General de la Nación entregó al juzgado federal del doctor Anchorena 10.975 pesos, valor de la planilla de sueldos y gastos por el mes de marzo último.

COMERCIO

Segunda rueda

Cédula H. Arg. 8172, abril 21: 5000 a 100.40.
Id. 1a. serie, abril 21: 6000 a 100.80.
Id. 6a. serie, abril 21: 5.500 a 97.
Id. 7a. serie, abril 21: 29.500 a 95.90.
Id. 8a. serie, abril 21: 5.300 a pesos 95.70.
Id. 9a. serie, abril 21: 10.000 a 96.20.
Id. 11a. serie, abril 21: 12.500 a 97.60.
Id. 16a. serie, abril 21: 3000 a 96.70.
Id. 17a. serie, abril 21: 7000 a 95.20.
Id. 18a. serie, abril 21: 12.000 a 95.20.
Id. 19a. serie, abril 21: 86.500 a 95.30.
Id. 20a. serie, abril 21: 277.600 a 95.20.
Saneamiento La Plata, abril 22: 1000 a 88.50.
Emp. 1911, 4 1|2, abril 21: 40000 a 77.60.
Id. 1910, abril 21: 30.000 a pesos 63.50.
Province of B. Aires, abril 21: 119.000 a 56.
Meridiano V, abril 21: 20.000 a 68.
Deuda B. Aires, 6 o|o, fin de mes: 45.600 a 84.60.
Id. 5o |o, 1a. serie, abril 21: 15000 a 70.20.
Id. 2a. serie, abril 21: 5000 a pesos 70.30.
Bonos Hip. Provincia (serie L), abril 21: 6.700 a 91.60.
Bonos Hogar Argentino, abril 21: 1.300 a 36.60.
Id. (Int.), abril 21: 240 a 46.40.
Id. abril 23: 300 a 46.40.
Id. abril 24: 300 a 46.40.
Banco Español, fin de mes: 100 a 20.50.
Id. mayo 31: 200 a 19.
Guatraché, abril 21: 500 a 2.80.
Sansinena, abril 2: 20 a 99.
Salinas Hnos., abril 21: 10 a 58.

MERCADO DE CAMBIOS

PRECIOS OFICIALES

Segunda rueda

$ oro

Libras, 41.7|33.
Francos, 11.90.
Belgas, 13.85.
Suizos, 4.23.
Florines, 2.01.
Liras, 16.75.
Pesetas, 5.47.
Dólares, 134.20.
Reis, 33.600.
Montev., 3 o|o.

Esta tarde entró en la dársena Norte, el "Southern Cross"

En las horas de la noche, llegará el "Principe di Udine"

Al mando del prestigioso capitán de la marina norteamericana, esta tarde como a las 16, entró en la dársena Norte, el vapor estadounidense "Southern Cross", de la Munson Lind, el cual zarpó de Montevideo, esta madrugada a las 5 y 40.

Este barco viene de Nueva York, con un pasaje crecido. Conduce carga general y correspondencia.

El citado vapor, saldrá de nuestro puesto, nuevamente, el 24 del actual.

Viajan en dicho vapor, entre otros los señores:

Jaques Weisenback, María Allard Celina Allard, Carlos Sommer, Alejandro Hoch, Teresa Luisa Garrone, Rodolfo Hoch, Ignacio Unanue, George Weltner, Teodosio González, Jeremiha, Smitowich, Jack Sternfiel, Florence Sterafield, George Sternfield, Julius Geller, Francisco García, Albert Lowe, Amos Francis, Robert Breed, Julia Kilsby, Percs Kilsby, Charles Kingseey, Mary Storey, Baldwin Storey, Emil Souto, Herman Henrichsen, Julio Francisco Beyer, José Goidman, Manuel Henrich, José Andrés Zamon, Giovanni Graziano, Georges Efthimion, Ignat Kristeff, Daniel Landis, Deborah Landis, Herman Johnson, Mary RRose, Naylor Valentin Boucas, Paul Cerrten, Amon Jenkis, Alexander Bibby, Manuel Alejandro, Rodriguez Cantida, Bottero Rodriguez, Jacobus Vorster, Chistofer Vorster, Chistofer Myburch, María Myburch, Fortunato Ordonez, Josefa Ordonez, Juan José Ordonez, George Lindgren, Julius Lubolinsky, Florence Demarest, Ward Broadfield, Pedro Rodriguez, Barbare Martinez, Miguel Rodriguez, Cortes Ponce, María Pince, Antonio Ponce.

Esta noche deberá llegar de Génova, el "Principe di Udine", con pasajeros, carga y correo.

Con destino a Bremen, partió esta tarde a las 15, de la dársena Norte, el vapor "Werra". Lleva pasaje, carga y bultos postales.

Un selecto y nutrido pasaje, partirá mañana a bordo del paquete italiano "Principessa Mafalda".

Este hermoso barco, al mando del Capitán Francisco Tarabatto, saldrá de la dársena Norte, alas 11 de la mañana.

He aquí la nómina completa de los pasajeros que partirán en el "Mafalda".

S. E. Dr. Tomás Le Breton, José Urrueta Echazarreta Delegado a la Conferencia de Inmigración a Roma y Sra. de Urreta e hija, Ingeniero Baltasar Ballario Delegado del Paraguay a la Conferencia de Roma, Capitán Pedro Mainero, Doctor José Pardo Santayana, Clotilde Santayana, Enriqueta B. de Santayana, Enriqueta Santayana, Almicare Micheli, Laura G. de Michelli, Jole Micheli, Florimond Florin Enrique Puig, María Clara U. de Puog Wilfrid Baron, Doctor Francisco Pons, Dolores Santayana de Pons, C. Rabboy, Francisco Santojani, Alberto de Yerba, Carlos Roselli, Rodolfo Bottini, Jaov Wallig, Gaston Berton, Niconor Murralde, Roberto Robredo, María Roland Ricci de Galliarci, Victrio Galliarci, Ing. Cav. Aristide Follis, Loreto Petrocelli, José Cassini, Guido Malusardi, Antonietta G. de Malusardi, Antonio J. Galfetti, Juan Bianchi, Ermeregildo Faggi, Ermeregildo F. Faggi, Elene Urioset de Galfetti, María Eelena Galfetti, Gildo Grigio, Hector Valscecchi, Josefina Moreno de Faggi, María Celia Faggi, Elisa Cavallini, Luisa Ferrari de Tombeaur, Juan Urquiza Anchorena, Juan Goich, Ketty Aviani de Goich, Gianito Goich, S. E. Belisario Montero (ex Ministro Plenip. en Roma), Belisario Montero (hijo), María Santos de Larravide, Luis C. Colombo, Silvestri Zoppi, Geronima D. de Zoppi, Ester Zoppi, Pilade Stampaboni, Armando Graziani, Nilda Cafaro, Antonio Floiban, Arturo Leewenhars, Giuseppe B. Cordano, Angela Peanell de Cordano, Irma Cordano, Amalia Cordano, Raffaele Cordano, Mario Rodriguez Gallisteo, Max Schmolke, Pedro Tirado, Alfredo Marzo Leeno, Decio Appollinari, Germaine L. de Lao, Pauline Maurice, Baldomero Arch Cabana, Francisca Maglioli de Arch Cabana, Vicente Quesada Pacheco, Lucila Quesada Pacheco, María L. A. M. de Pacheco, Lucila Quesada Pacheco, Eleonora Quesada Pacheco, Laura Quesada Pacheco, Rafaele Cordano, Antonia G. Cordano, Carlos Crespi, Angelo Galli, Luis Louventhal, Antonieta B. in Louventhal, Edmundo Tombeaur y señora Cónsul de Bélgica en Asunción del Paraguay, Valleria Gerstner, Rita Cerati, Enriqueta F. de Robotti, Dante Robotti, Emanuele Campodonico, María P. de Campodonico, Clara Campodonico, María E. Campodonico Francisco Mro. Florencia N. de Moro, Vittoria Campodonico, Rosa Campodonico, Raul Campodonico, Carmen Campodonico, Battista Benuzzi, Helvecio B. Martignoni, Alfredo Aschmann, Luis Martignoni Esperanza Martignoni, Jose M. Cruces, Clara Wechser, Manue Wechser, Sara Haidée Wecsher, Antonio Magra, Alfredo Mas Canivel, Enriqueta P. de Repotti, Dante Rebotti, Giovanne Menone, Maddalena Erbetta, Francesca Erbetta, Jose Erbetta, María Erbetta, Antonio Robighiero, Francisco Martinez Pastur, Ramon García, Giuseppe Scoppa, Esteban Resicco, Stefano Piazza, Andres Rosso, Julio Lobetti, Lucía in Lobetti, Juan Lobetti Luigi J. Capizano, Rodolfo Capizano, Rosa S. de Capizano, Giulio Capizano Rodolfo Capizano Wilda Capizano, Jorge Cañellas, Josefa Velero C. de Cañellas, Francisco Lavezzani, Rosa S. in Lavezzani, Felice Romanelli, Felice Romanelli (hijo).

De acuerdo con el nuevo itinerario fijado por La Mala Real Inglesa, mañana a las 10, zarpará de la dársena Norte, el vapor inglés "Arlanza", con destino a Southampton y escalas, llevando un crecido pasaje, carga y correspondencia.

Se embarcarán en el Arlanza entre otros, los señores:

M. Pando Mercedes Unzué de Quintana, Cap. Charles L. Willate, W. Y. Young y Sra. Mercedes Quintana Unzue de Santamarina, Mr. Pando y familia, C. E. Schell y Sra., Martin Torquinst y Sra. Condesa de Bearn, Dr. von Ballen y Sra. L. van Peborgh, y Sra. Laura van Peborgh, Villegas y familia, Frank Foster y Sra. R. K. Drysdale y Sra. Amadeo A. Borgo, Sr. Arms, W. C. Butler, F. Bergh, Ardill, J. H. Lagdin, Julian Duggan, C. P. Henstock y familia, Edward P. Daly, P. W. Johnston, J. P. O. Johston, Blaces y Sra. Lindemberg, Raul Castilla y familia, W. C. Fiming, E. B. Moncreiffe, E. B. Whigham, R. F. Burnett y Sra. Arthur Lenny, Julio Mendez, Ricardo Uranga, Manuel Rodriguez Pereira, Iglesias y familia, Villegoas, Lida Rocha Silva y Sra. Hilda Silva, Asunción Riccardi, Fred G. Waring, Edith M. Patterson, H. St. John Munro, Duncan W. Grant, Frank Foss, Charles Waterman, Pakenham Erskine, E. H. A. Stein, Rodolfo Mones Cazon, Lunnon y Sra. F. Fonseca, Manuel de la Torre, T. Rustrom, D. Jobson, Tomas Jobson, Mary Foster, E. L. van Peborgh, F. C. van Peborgh Maddalena R. Torquinst, Fernando Torquinst, Susana Torquinst, Enen Fountain, Jose Carvalho, J. M. Reis, James Porteous y Sra. A. Marrs, Martinez, Kathleen M. Frend, A. Peard Nora Sewell, Eric Oyler A. M. Daura, Antonio de Simes, Mara Luisa Rusell, A. Peard, D. Drysdale, Derek Drysdale, G. V. W. B. Bateman, Esteban Bozzo, Hon. S. K. G. Williamson, W. E. Warden, Manuel da Silva Palma, María D. de Palma, C. D. Noble y Sra. R. M. Powell, F. E. G. Monk, Julio González y Sra. C. J. Carrol, A. Lettellier, Ernesto van Peborgh, J. C. Wigg y familia, Miguel Pando y familia, Edwin Plews, A. E. Pews Agustín Lardizabal, H. Estevez, Avelino Garman, Renzo Sawada y Wife, Estelle M. Johnston, G. M. Miller, Willian Doeer Stanley Hill, Albert Russel, Enrique Martinez, H. Martinez, F. J. Harland y Sra. L. D. Barlow Wobb, M. G. Phillips, Walter Horber, Julian Xhauflia, Alfredo Holmos, y Sra. M. W. Brown y Sra. James Shoesmitd, W. S. Bell y Sra. Grace Fraser, E. Padilla y Sra. J. A. Ernshaw, L. Earnshaw J. Rodriguez y familia, C. Sartorio John N. Hardy, J. Grosman, F. Sanchez, M. Matalon, K. Murray, Juan C. Paz, Jose Lorenzo, María Sartorio, G. Berdeal, C. Archer, L. Rutson, John Mcmillan M. Lorenzo, M. Ross, Graham, Foggie, W. H. Howard, L. Malach, B. Segade y flia.

También saldrán mañana, el vapor italiano "Regina d' Italia" para Génova, a las 16 horas.

A la misma hora, partirá además el vapor alemán "Bayern" rumbo a Hamburgo y escalas.

Conducirán estos barcos, pasajeros, carga general y correspondencia.

CAMBIOS BANCARIOS DEL DIA — A LA VISTA

BANCOS	Inglaterra	Francia	España	Italia	Alemania	Suiza	Bélgica	Holanda	E. Unidos	Brasil
Nación Argentina	13.13	18.86	41.47	13.51	—	53.22	16.28	—	302.71	—
Provincia de Buenos Aires	12.99	16.47	40.80	13.06	—	52.48	12.88	111.41	302.04	33.40
Alemán Transatlántico	13.20	18.86	41.55	13.52	—	53.18	15.18	112.50	301.77	33.80
Anglo-Sudamericano	12.80	15.95	38.78	12.77	—	51.54	12.77	109.79	298.63	33.40
Argentino	12.08	17.50	40.10	13.40	—	52.40	15.—	110.—	298.—	34.60
Argentino-Uruguayo	13.12	0.157	0.407	0.133	—	0.532	0.136	112.—	302.—	34.30
Británico de la América del Sud	12.99	16.65	40.73	12.99	—	52.73	13.45	110.86	302.04	33.79
Comercial del Azul	12.89	15.29	40.56	12.94	—	52.30	13.77	110.33	300.—	33.40
Córdoba	—	—	—	—	—	—	—	—	—	—
Español del Río de la Plata	—	—	—	—	—	—	—	—	—	—
Francés del Río de la Plata	42 3|4	14.—	5.82	17.60	—	4.41	17.63	2.06	131.—	—
Francés e Italiano de la A. del Sur	12.98	17.62	40.23	13.37	—	4.31	17.58	2.05	131.80	—
Galicia y Buenos Aires	13.14	0.187	0.411	0.131	—	0.533	0.160	112.50	302.10	—
Germánico de la América del Sur	13.16	18.73	41.25	13.41	—	53.22	16.06	111.95	303.41	33.79
Holandés de la América del Sur	41 1|2	17.—	5.51	16.80	—	4.24	14.—	3.02	133.—	33.500
Italia y Río de la Plata	41 7|8	17.60	5.58	15.88	—	4.25	14.75	2.02	133.—	33.700
Italo-Belga	41 3|8	19.05	3.50	18.80	—	4.28	13.08	3.69	133.20	—
Italo-Sudamericano	13.08	18.69	40.87	13.20	—	53.10	16.—	111.20	299.—	—
Londres y Río de la Plata	12.93	16.50	40.70	13.10	—	52.73	13.45	110.86	302.04	33.79
Nuevo Banco Italiano	13.14	0.187	0.414	0.135	—	0.585	0.163	113.50	322.—	34.—
Popular Argentino	13.12	17.00	40.60	13.40	—	53.50	15.30	112.50	302.—	34.40
Royal Bank of Canada	42 1|2	14.05	5.24	17.58	—	4.30	17.70	3.05	131.35	34.20
The National City Bank of New York	13.10	18.18	40.20	13.51	—	53.65	15.55	113.07	303.97	[illegible]
The First National Bank of Boston	13.18	18.83	41.52	13.56	—	53.47	16.27	110.54	303.30	[illegible]
The Yokohama Specie Bank	13.20	18.83	—	—	—	—	—	—	302.50	—

Carlos Merlini

Bartolomé Mitre 371
U. T. 2288 Avenida

— o —

El latifundio es la rémora del progreso

Y por deducción lógica, el latifundista es retrógrado.

El latifundio en un país de inmigración como el nuestro significa una aberración.

No se halla lejano el día en que el codificador se sienta urgido por el apremio colectivo y declare al latifundio decididamente en pugna con el espíritu de la época y por eso mismo con el de la ley.

Porque antes que nada se trata de un mal social.

En consecuencia, todos tenemos el deber de propender a su desarraigo.

No hay que devanarse los sesos para comprender que mil hectáreas de campo adquieren para la economía colectiva infinitamente más valor trabajadas por diez hombres que atendidas por uno.

Al realizar ese deciderátum, quien primero se beneficia es el que se deshace del latifundio.

La carta orgánica del

BANCO HIPOTECARIO NACIONAL

acuerda a su directorio la facultad de otorgar préstamos a los colonos por un valor que llega al 80 o|o de la tierra que adquiera.

Si esa ley ayuda, resuelta y eficazmente a los agricultores, poniendo a su alcance la adquisición en propiedad de la parcela o de la chacra, es indudable que beneficia más al latifundista desde que atrae y concentra sobre su campo el interés y la codicia general, significando por esto mismo el acrecentamiento del valor gracias a las facilidades que brinda para adquirirlo.

¿Porqué entonces obstinarse en seguir reteniendo una propiedad, cuya renta se halla bien lejos de responder al valor positivo que tiene?

El BANCO HIPOTECARIO NACIONAL

ofrece al propietario la solución de su problema, brindándole la ocasión de que enajene su tierra en fracciones pequeñas por un precio algunas veces mayor del que obtendría si procediera a la venta en conjunto.

Para realizar estas operaciones con la rapidez y la eficacia necesarias, he anexado a mis oficinas otras que tienen a su cargo, bajo la dirección técnica el estudio y la subdivisión de los campos.

Nada le significa a usted escribirme o visitarme.

Hágalo sin titubear pensando que el primer beneficiado será usted mismo.

A pesar de que la nueva emisión de cédulas es muy importante, le aconsejo que no pierda tiempo, pues la demanda es cada día mayor, y bien podría darse el caso de que se agoten.

Bmé. MITRE 37[1] — **Carlos Merlini** — U. T. 2288 Avenida

Lotería Nacional

SORTEO DE HOY

Con $ 100.000 . . .	42.844
„ „ 20.000 . . .	37.959
„ „ 10.000 . . .	17.480
„ „ 5.000 . . .	6.897
„ „ 5.000 . . .	10.636
„ „ 5.000 . . .	37.242
„ „ 2.000 . . .	7.268
„ „ 2.000 . . .	9.696
„ „ 2.000 . . .	11.826
„ „ 2.000 . . .	16.454
„ „ 2.000 . . .	19.121
„ „ 2.000 . . .	23.803
„ „ 2.000 . . .	24.534
„ „ 2.000 . . .	27.124

Con $ 1000

5775 8034 22841 35569 8957
2720 36546 26061 3988 34596
63784 41292 27461 33642 24211
2157 21148 2775 5534

Con $ 500

6167 13712 1340 23766 19709
8708 38455 29849 32870 21481
21003 19677 10731 27963 34242
32762 42869 28795 9564 9575
20017 5808 29868 38015 3043
36207 20969 24550 6868 31695
3140 29761 18334 15210 22099
10950 1629 30529 32216 40102
23675 7329 23113 19816 29534
25396 41743 2774 40853 38286
34555 22767 7848 7778 25872
37166 32035 22547 21792

Con $ 200

39853 15389 33826 10416 17742
33485 13222 31241 3368 16339
14196 8688 28563 11414 6768
30051 5572 7570 23902 39067
7859 12216 26185 21713 10381
17800 39067 42966 2191 31897
27721 37844 38173 31300 32803
42845 30520 15967 24918 19113
40636 28836 2682 15013 28647
35079 14292 36417 16596 18937
3054 24241 10313 29270 27037
12260 20969 10737 12750 16116
4802 3571 2096 32219 25759
34602 32684 10067 38104 21071
21150 25084 9774 35560 6871
41130 38700 4685 16479 2667
6785 15010 41479 14231 31072
4475 20574 42795 13545 18506
31989 7990 34551 14716 32415
9278 11422 8780 33568 41259
42542 3488 34808 1400 28064
13667 4300 3214 10192 40818
27191 8847 27481 38380 7962
6206 6803 33067 5325 38444

Con $ 100

22794 39208 39839 28675 23501
15497 19871 41934 7250 32318
8598 21014 24497 28690 30298
42838 21938 4178 24501 35512
27621 15379 24807 35268 35967
21480 19829 35168 29188 19229
11939 26930 42469 2208 11741
12521 21154 25904 9550 16537
16623 27907 14922 4224 23739
8624 21932 24520 24277 4155
11290 26714 21054 26039 42132
40519 40878 27250 38317 20644
31537 38498 5087 34030 29175
24709 23187 33159 6364 14408
17116 21502 24639 35063 40880
12855 11818 1937 11919 19161
34468 32545 14918 9164 41674
40762 1781 39567 41877 24736
9354 41361 16481 39905 25587
36461 12874 32124 16172 2582
29977 35010 7691 31862 12387
[illegible] 26529 27164 30669 34544
[illegible] 18529 6669 38100 14310
[illegible] 32942
12681 12609 25968 9099 32343
8103 35612 19932 24250 5960
13978 2941 40021 16766 25529
35711 14740 2377 38109 42585
5639 37970 2982 11062 31492
16535 2761 8073 4462 41240
24382 36201 18004 7084 23515
11667 23200 16039 23658 30738
15767 10515 30530 30690 39079
19514 7507 24806 12950 16761
4168 16284 1235 29547 11181
7106 40298 5142 15070 34377
25932 8755 32332 14949 17149
33006 34086 24614 37784 41805
40715 38038 10519 11598 8122
42693 7870 16184 14693 38239
12687 17542 22801 42087 5359
31552 8504 22900 21115 17421
35169 18688 12842 23276 32517
29169 25623 9806 22067 7214
39664 42211 1818 14065 23640
9673 42244 8508 17632 14452
33128 12845 21261 6916 2351
6487 41465 1899 16085 12356
21074 15277 12075 21630 2361
24236 9856 17400 29325 25326
35031 13023 39295 39258 33777
12546 6864 6471 23660 39408
25724 28184 9462 33012 35617
10587 28457 14086 12287 2996
1168 1919 11066 19586 42261
9127 36984 12997 3411 41226
31239 14457 25383 11137 36118
14019 18220 37501 22164 40125
14663 5857 33827 35472 32705
22529 18041 37392 27431 41588
17837 11512 15679 29856 35692
37157 4049 13604 38447 13210

CON 40 PESOS

1

103 344 825 868 191 321 415 561
421 175 476 869 494 163 162 313
110 714 082 562 329 093 529 166
341 444 246 079 283

2

278 414 023 003 846 129 576 446
509 081 807 525 800 784 312 257
073 696 817 518 672 018 842 065
988 216 629 110 864 205 435 000

3

629 243 388 145 217 912 204 514
266 513 154 477 806 134 823 782
900 285 815 180 263 106 502 047
027 236 909 435 552

4

645 102 995 738 667 204 804 166
176 803 32[illegible] 127 312 083 230 485
065 104 352 075 322 045 665 789
772 551 957 875 518 753 602 236

5

186 615 775 506 670 788 898 037
[illegible] 632 278 934 742 611 762 833
608 431 010 141 854 003 793 958
406 389 571 379 107

6

[illegible] 130 047 763 368 739 411 858
[illegible] 827 616 161 208 979 244 473
[illegible] 129 289 816 919 211 762 369
[illegible] 570 271 016 850 617 815 302
[illegible]

7

[illegible] 300 588 158 232 391 922 365
[illegible] 836 533 928 900 024 443 078
[illegible] 797 133 476 890 568 950 023
[illegible] 780 924 253 028 217

8

[illegible] 367 176 735 290 958 004 565
[illegible] 205 095 885 985 204 [illegible]90 364
[illegible] 327 898 010 787 850 069 646
[illegible] 008 180 595

9

[illegible] 121 196 493 456 017 469 026
[illegible] 635 134 500 714 120 819 416
[illegible] 926 710 580 282 766 047 338
[illegible] 545 037 818 506 275 333 925
[illegible]

10

[illegible] 174 245 968 074 447 974 299
[illegible] 835 005 301 468 032 817 197
[illegible] 796 615 866 406 010 933 326
[illegible] 812 021 493 177 851 169 925

11

119 664 028 669 166 687 699 584
504 431 376 308 652 879 178 064
936 848 210 325 383 532 043 978
498 124 220 802 410 301 444 531
303 293 759 387 703

12

198 155 783 105 781 146 273 042
566 267 651 034 768 820 473 309
447 044 183 601 133 737 849 633
187 706 733 338 629 161 931 527
328 063 173 077 953

13

641 979 369 191 095 816 442 326
828 931 513 157 166 944 700 184
700 184 522 460 413 422 861 871
415 238 055 553 622 980 962 219
936 928 952 578

14

660 643 620 486 119 397 993 027
023 536 365 493 538 179 876 898
605 434 301 569 257 902 553 270
826 238

15

036 792 237 502 015 077 151 858
341 315 181 580 907 258 832 273
868 408 428 344 073 941 213 709
777 415 414 505 977 329 032 940
718 348 901 683

16

763 209 368 064 843 791 378 767
130 382 859 255 670 478 143 839
701 720 299 152 094 977 140 236
978 733

17

181 512 215 326 484 588 070 239
410 479 754 333 144 388 002 894
962 982 726 492 051 429 257 817
419 312 898

18

525 168 238 457 567 605 720 746
673 045 799 201 445 200 917 739
863 757 143 735 114 994 103 215
578 683 859 532 026 358 329

19

554 689 987 584 985 516 910 866
888 719 723 541 431 801 922 230
219 629 077 404 538 731 830 936
981 754 190 349 317 575 832 361
798 448 686 432 771 638 883 767

20

123 062 508 936 079 340 799 785
523 975 162 165 036 063 957 001
571 194 689 114 022 894 129 023
910 519 143 696 261 890

21

755 910 845 749 992 196 165 726
151 375 863 599 082 732 963 707
359 205 577 421 661 823 108 420
658 222 175 027 157

22

658 428 185 103 667 146 203 507
111 414 517 721 214 276 530 793
977 341 471 288 209 303 307 144
335 988 825 630 347 156 020

23

229 149 837 169 028 796 785 184
786 643 138 744 292 839 788 228
901 242 105 770 716 405 340 158
955 544 524 895 626 604 469 255
891 012 728 916 441 064 946 423

24

293 826 420 647 100 222 947 301
467 027 966 365 308 031 239 980
702 783 361 892 602 045 097 823
267 774 444 956 789 977 992

25

138 856 811 960 104 797 279 037
604 318 843 381 825 239 100 749
050 284 606 862 693 430 562 182
859 554

26

817 004 053 029 908 759 866 990
591 729 328 560 907 214 742 963
915 339 997 235 191 208 591 729
328 560 907 214 742 963 915 339
997 235 191 208

27

312 756 525 092 970 949 814 083
497 472 657 719 770 284 954 734
597 542 646 714 172 484 649 313

28

248 596 172 707 649 715 865 572
434 137 388 338 100 033 328 917
345 031 700 015 556 753 579
136 932

29

040 743 530 497 742 053 399 150
727 335 374 527 453 675 873 103
413 477 370 773 906 610 215 756
926 036 552 538 705

30

911 782 402 662 701 339 420
478 502 175 157 213 787 808 266
329 854 425 771 143 150 069 975
507 249 891 838

31

299 577 380 596 777 242 360 768
772 825 951 406 800 729 129 928
534 109 350 516 799 900 450 327
119 615 018 870 186 875

32

723 689 340 774 637 744 089 907
169 041 576 260 533 328 303 666
248 657 617 985 825 732 514 742

33

562 336 516 503 776 409 341 073
679 448 836 702 111 532 630 858
467 275 656 540 175 971 542 578
051 760 113 274 960 729 921 613

34

708 110 888 797 589 958 911 355
940 778 862 746 950 839 087 912
564 887 837 634 586 833 592 936
717 815 704 078 813

35

647 978 779 932 179 017 909 893
737 299 847 303 038 657 618 703
138 170 160 548 840 541 469 634
445 455 380 202 393 128 809 177

36

366 518 181 234 918 924 440 672
700 022 128 813 104 892 048 359
626 011 927 663 668 840 177

37

127 155 270 484 070 273 077 226
154 308 505 336 829 573 018 069
210 508 420 549 793 476 481 129
187 418 367 613 526 733

38

753 704 353 456 690 13 5692 754
594 993 661 174 555 835 914 703
344 248 736 295 992 772 545 077
102 083 428 962 143 481 849 748
017 424

39

507 142 145 957 899 582 520 140
881 621 803 382 111 525 065 915
578 971 891 973 373 059 402 449
293 970 624 950 180 728

40

890 879 822 230 830 339 950 875
440 482 194 478 037 949 922 127
861 956 172 462 607 726 856 529
393 317 152 854 036 749 776 965
205 692 736 265 189 229 083 132

41

029 438 513 460 603 669 349 389
786 732 642 340 108 947 584 111
016 816 843 105 547 864 360 709
047 254 344 706 227 005 831 668
031 957 856 073 125 623

42

801 943 312 583 600 368 272 075
501 977 032 680 082 520 379 041
218 604 258 743 288 688 715 647
790 002 315 746 632 155 371 544

Servicio telegráfico especial para LA EPOCA de la United Press y de nuestros corresponsales

La lucha presidencial en los Estados Unidos

La campaña presidencial norteamericana

ALBANY, abril 16, (U. Press)— El gobernador Mr. Albert Smith, aceptó el mandato de la convención demócrata del estado para la designación de su candidatura presidencial comprometiéndose a cumplir las indicaciones partidarias en caso de que resultara electo y declarando que no haría esfuerzo alguno para propender a su nombramiento.

NUEVA YORK, abril 16, (Especial)— En el discurso que pronunció al iniciar sus trabajos la Convención Republicana del Estado de Nueva York, el secretario de Estado, Mr. Hughes, propició la candidatura de Mr. Coolidge para la presidencia, y declaró que el carácter personal del actual presidente ofrecía las más sólidas garantías para el porvenir del país.

El discurso de Mr. Hughes se considera una clara indicación de la actitud que asumirán los oradores republicanos durante la campaña electoral de sus términos se deduce que el partido se presentará al país ostentando como programa y como medio de propaganda los resultados de la administración Harding-Coolidge.

Durante su discurso, Mr. Hughes dijo que los republicanos no son partidarios, en manera alguna, de la ocultación de los delitos administrativos, y desean que todos los funcionarios culpables sufran el condigno castigo; pero, añadió, "la culpa es siempre personal, y la corrupción no conoce las líneas fronterizas de los partidos".

El asunto del Banco de Castilla

MADRID, abril 16, (U. Press)— Fué notificado el auto de procesamiento contra el conde del Moral, de la Orden de Calatrava con relación al asunto del Banco de Castilla, establecimiento contra el que se siguen presentando nuevas querellas.

Fallecimiento de un magistrado

MADRID, abril 16, (U. Press)— Falleció el presidente del tribunal supremo de la ciudad, señor Aurioles.

Las relaciones franco-argentinas

PARIS, abril 16, (U. Press)— M. Loucheur, ministro de Comercio e Industrias, firmó anoche un decreto relacionado con la reciprocidad franco-argentina en lo que se refiere a las compañías o sociedades anónimas.

El informe de los peritos

LONDRES, abril 16, (Especial)— Como resultado del anuncio hecho por Mr. Macdonald en la Cámara de los Comunes de que Gran Bretaña acepta el dictamen de los peritos como "un conjunto indivisible", junto por el Gabinete de Berlín, Europa se halla de nuevo con perspectivas amplias de que se pueda solucionar el problema de las reparaciones en la forma que siempre ha creído más conveniente el gobierno laborista.

Al anunciar a la Cámara de los Comunes la determinación de los gobernantes británicos de hacer suyas las propuestas de los peritos, Mr. Macdonald hizo notar especialmente la unanimidad con que la Comisión de Reparaciones prestó su aprobación a los informes. Esta unanimidad es interpretada en Londres como una señal de que el Gobierno francés, fuera de toda duda, aprobará el dictamen de la Comisión presidida por Mr. Dawes cuando la Comisión de Reparaciones se dirija por fin oficialmente a todas las potencias aliadas indagando sus opiniones al respecto.

Queda sin fijar la suma total que Alemania deberá pagar en concepto de liquidación de sus obligaciones de guerra, y el número de anualidades que haya de pagar a los aliados permanece también sin definir.

Mr. Macdonald respondió a un diputado que le interrogó en la Cámara de los Comunes, después de su declaración, que los peritos proveen en su dictamen el modo de abonarse las cuotas anuales por Alemania y su monto durante seis años; pero transcurrido ese período, el mecanismo establecido seguirá funcionando ilimitadamente en cuanto a lo previsto en el dictamen se refiere; pero si todos los gobiernos interesados convienen en llevar a ejecución el proyecto pericial, la cantidad total que ha de ser conseguida de Alemania a cuenta de reparaciones será motivo de negociaciones especiales.

La cuestión de Tacna y Arica

WASHINGTON, abril 16, (Especial)— El presidente Coolidge resolvió no nombrar ninguna comisión especial para que le asesore en la solución por arbitraje, del conflicto de Tacna y Arica.

El secretario de Estado, Mr. Hughes, informó al presidente que el Departamento de Estado le podrá ofrecer todos los elementos necesarios para su tarea.

Se declaró que los trabajos preliminares se iniciarán inmediatamente.

Discurso de M. Poincaré

PARIS, abril 16, (Especial)— M. Poincaré inauguró la campaña electoral pronunciando un discurso en el banquete organizado por el Partido Republicano Democrático, y Social.

El primer ministro dejó claramente establecido que su pedido de que se le mantenga en el Poder por el electorado se hallaba basado en la circunstancia de que el dictamen de los peritos había resultado ser una notable justificación de la ocupación del Ruhr.

A ese efecto M. Poincaré hizo un resumen de los puntos aprobados por el informe de los peritos; por ejemplo, que Alemania se había empobrecido ficticiamente y había dejado que 6750 millones de marcos oro se escapasen del país, mientras que, en cambio, conservaba más de 1000 millones de valores extranjeros en cartera; que Alemania no se había puesto gravámenes impositivos en tanta proporción como los aliados, y que se había dotado, en cambio, de perfeccionamientos en su maquinaria, en sus ferocarriles, en sus teléfonos y telégrafos, en sus puertos y canales, y hasta que ahora se hallaba en una posición más favorecida en la actividad del mundo.

El banco "Orcus"

SAN PEDRO (California), abril 16, (U. Press)— El barco "Orcus", procedente de Antofagasta sufrió un desperfecto en sus calderas, viéndose en peligro frente a San Diego, según se anunció anoche. Este barco viaja con un cargamento de nitratos chilenos y tiene a su bordo 12 pasajeros y 30 tripulantes.

El cumpleaños de Anatole France

PARIS, abril 16, (U. Press)— En los círculos periodísticos y literarios se rinde un entusiasta tributo a Anatole France en ocasión de su 80 aniversario. Como se sabe Anatole France es uno de los académicos que goza de mayor fama como escritor. Los diarios le comparan a Voltaire, Chateaubriand, Renán, Moliere y Rabelais.

La Sociedad de Gentes de Letras envióle la siguiente comunicación: "Vuestras obras son un destello que irradia la bondad y la piedad humanas, así como la perfecta belleza".

El sufragio femenino en España

VALENCIA, abril 16, (U. Press) — En una conferencia dada por el arzobispo ante las señoras congratulóse de la concesión de voto femenino diciendo que debían de ponerlo al servicio de la religión católica.

Telegrama del Papa

ROMA, abril 16, (Especial)— El Papa telegrafió, por intermedio del cardenal Gasparri, al presidente de la Juventud Católica Italiana, deplorando los ataques de que fueron objeto varias instituciones católicas.

El telegrama dice:

El Santo Padre, conociendo vuestro noble llamamiento a los miembros de Juventud Católica Italiana con motivo de los actos de violencia de que fueron víctimas, aprueba plenamente las justas palabras de dolor y de protesta y los sabios consejos dignos de todos lo jóvenes católicos de Italia.

"Su Santidad exhorta a la juventud a perseverar en su firme adhesión al vicario de Jesucristo y en la realización de su programa del restablecimiento de un cristianismo sincero; esperando la pronta cesación de las violencias que ciertamente no contribuyen a aumentar el prestigio de un pueblo civilizado, y confiando en el triunfo de los principios de la caridad social, de que esa organización siempre ha sido esforzado campeón.

"Con esta esperanza, Su Santidad imparte a voz, y a todos los miembros de la sociedad, especialmente a las víctimas, su bendición apostólica".

PRIMERA EDICION

16 DE ABRIL DE 1924

La posición del radicalismo

La reciente elección ha ofrecido al radicalismo la oportunidad de contarse a sí mismo. Ya sabemos cuantos somos y quienes somos, con prescindencia de esos elementos allegadizos y vacilantes que sí aumentan el volumen aparente de un partido, reducen, en cambio, su fuerza efectiva, alteran su naturaleza y dañan su cohesión. Hemos practicado un balance neto y su resultante no puede ser más satisfactoria. Hay setenta y un mil ciudadanos que profesan decididamente el credo radical y están dispuestos en cualquier momento a servirlo con fidelidad y entusiasmo. Sobre esa base debemos contar para lo futuro y solamente sobre esa base. El radicalismo está formado por los ciudadanos que sufragaron a favor del partido en los comicios del 23 de marzo. Todo lo demás que bulle nerviosamente alrededor de ese compacto núcleo; que se agita en esas zonas fronterizas donde se confunde la presencia con la deserción; que merodea alrededor de la entidad partidaria y se identifica temporariamente con ella cuando a sus apetencias conviene y a sus aspiraciones resulta; todo eso puede apellidarse como quiera, puede invocar tales nombres o aclamar tales hechos; pero no es ni puede ser radicalismo.

Nuestra fuerza radica en la enorme masa electoral que acudió con resuelta espontaneidad a la convocatoria reciente y que impuso la victoria moral del partido contra la coalición de pasiones inferiores, de ignorancia e ineptitud política que fraguó el imprevisto triunfo de un socialismo en pleno naufragio. Esa es la verdad y no otra y esa es la comprobación positiva de los hechos.

La prensa que ha glosado los resultados de la elección hase abstenido cuidadosamente de señalar la grande transcendencia política, el profundo significado cívico, que surge de la poderosa fuerza electoral movilizada y presentada en tal ocasión por nuestro partido. La razón es obvia. El radicalismo ha venido siendo trabajado por fuerzas dispersivas que trataban de disgregar su organismo, aniquilando por disolución su enérgica vitalidad. Se atacó a fondo la unidad espiritual que ha regido siempre los actos de la colectividad y se buscó de quebrar las reglas de disciplina que concertaron siempre su acción. Gentes llegadas al partido con la ambiciosa pretensión de utilizarlo como escabel para su personal encumbramiento, adquirieron la desconsoladora certidumbre de que su gravitación no levantaba mareas en la masa partidaria. La fuerza histórica proseguía sus derroteros con prescindencia absoluta de quienes creían capitanearla cuando sólo eran empujados por ella y que se quedaban aislados, sin prestigios y sin séquito, apenas planteaban una partición entre sus aspiraciones y los designios del partido. El despecho de los desplazados régulos encontró siempre los seises que acompañan a cada descontento. No tuvieron la valentía de proclamar su disidencia y marcharse a plantar nuevos reales con los pocos o muchos que siguieran su fortuna. Quedaron dentro, beneficiando en cambio de los esfuerzos y sacrificios del partido, conspirando contra él, cruzando sus propósitos y tratando desviar sus vistas en toda oportunidad propicia para aplicar las artes de la intriga y los recursos de la traición. Sus esfuerzos se frustraron estrellándose contra la cristalina formación moral del radicalismo. La convención del 11 de marzo repudió categóricamente esos manejos, afirmando en su pronunciamiento sus postulados históricos y poniendo a salvo con un gesto varonil y espléndido el tesoro intacto del pensamiento radical. La furia que engendra el despecho, la cólera que nace de la impotencia, buscó los caminos del desquite. No era posible enfeudar el radicalismo a conceptos y personas cuyo triunfo hubiese implicado una regresión. Se quiso aniquilarlo como fuerza electoral, se pretendió arrebatarle la médula popular que es su fuerza y su razón de ser. La traición en sus formas más repugnantes, la deslealtad en sus modos de actuar más innobles, trabajó, ya sin antifaz, en las elecciones del 23. Pero el radicalismo dió una vez más de sí, corroborando el origen legítimo del pronunciamiento de la convención. Apenas superado por todas las fuerzas concitadas en contra suya, alineó en los comicios setenta y un mil votos, que eran el atestado público y el testimonio fehaciente de su existencia y su concordancia con las inspiraciones que lo conducen desde su alumbramiento por la entraña popular.

Esa cifra es un hecho definitivo. Es una posición categórica del pensamiento radical. Resumen y representan al radicalismo metropolitano. Fuera de ella no hay nada que valga ni pueda ser tenida en cuenta. Los sufragantes del 23 de marzo son la arcilla que amasará el radicalismo en sus construcciones futuras. Porque la Unión Cívica Radical es un partido orgánicamente revolucionario, cada uno de cuyos actos es una categoría de acción incesantemente superada y precursora de otra para lo porvenir. Y esta vez, como en ocasiones anteriores, las circunstancias nos están dictando el programa a realizar.

Una herejía jurídica

Nuestras apreciaciones de ayer sobre este asunto han causado una excelente impresión pública. Se considera que en mérito a las razones expuestas, de tan claro sentido para cualquiera, el Poder Ejecutivo no persistirá en llevar adelante su propósito. El cobro compulsivo de la tasa militar por retención de sueldos es una herejía jurídica. No se necesita ser hombre de ley para comprenderlo.

¿A qué título se pretende corregir la negligencia de los Fiscales de la acción pública con una medida que es la negación de la justicia en todo concepto? Si ellos no demandaron, a su tiempo, a los ciudadanos morosos, si no hay sentencia judicial que los conmine al pago, ¿con qué facultad se intenta subsitituir por la vía administrativa la falta de una decisión de los tribunales? La arbitrariedad salta a la vista. El Poder Ejecutivo trata de ser juez y parte. Ni más ni menos.

Los empleados públicos se preparan a resistir el procedimiento excogitado para obligarles al pago de la tasa militar. Lejos de cometer un acto sedicioso, ejercitan un derecho. "Nadie puede ser privado de su propiedad sin sentencia de juez competente, fundada en ley anterior". El principio es terminante y constituye el A B C del orden civil.

Esta materia se presta a una larga dilucidación de carácter doctrinario y de sentido práctico, que no rehuiremos si el curso de las cosas la impusiera. Es de esperar, entretanto, que el Poder Ejecutivo, meditando, volverá sobre su determinación, a todas luces inconsulta.

Así se sirve a la Nación

No puede ser sin motivo de honda satisfacción para el País el efecto que causa en el Ministro de Obras Públicas la situación de los Ferrocarriles del Estado.

Durante su viaje por el Norte este ha exteriorizado repetidamente su óptima impresión del orden administrativo, del progreso creciente y de los beneficios generales comprobados por el desarrollo de aquella magna institución.

He ahí una obra trascendental del Gobierno anterior, y sus resultados corresponden, desde luego, en primer término, a la acción sagaz, previsora y eficientísima siempre de la Administración General, traducida ya en el superávit registrado en la explotación del último ejercicio, verdadero milagro de inteligencia y energía.

Así se sirve a la Nación.

Los mártires del sueldo

Hemos puesto de relieve, varias veces, el desorden administrativo que importa la demora del pago de los sueldos al profesorado y al magisterio, colocándose el Gobierno Federal por esta incuria a la altura de ciertas autoridades provinciales, pero sin el pretexto respetable de éstas, que se funda en la situación exhausta de las rentas públicas.

A propósito de este asunto, nos dicen de Corrientes:

"En el Colegio Nacional, en la escuela Normal de Niñas y en la Escuela Normal de Profesoras, el personal docente nombrado por decreto de 10 de agosto último sólo ha percibido los haberes correspondientes a la fracción restante de dicho mes, hallándose impago totalmente desde entonces, atraso que no ocurría ni en las peores épocas. Para el tesoro nacional no hay razones que justifiquen una demora de siete meses, como no sea el desquicio burocrático."

Es de esperar que se ponga remedio a esta irregularidad, sencillamente estupenda.

Un raro curso universitario

Muchas universidades norteamericanas enseñan centenares de cursos y anuncian, además, que inaugurarán cualquier nuevo curso para el cual haya quince alumnos. ¿Se juntan quince alumnos que desean un curso de chino o persa? Pues la Universidad enseña chino o persa. Lo mismo se aplica a cualquier ramo, así sea el arte de lavar y planchar o la filosofía griega.

Teniendo eso en cuenta, unas 100 niñas de Flint, Estado de Michigan, se han asociado para pedir un nuevo curso, que solicitan se dé de noche, cuando las jóvenes no tienen que asistir al trabajo.

¿Cuál es este nuevo curso? El de conseguir un marido. No se trata de una broma. Se trata de algo serio, terriblemente serio. En las Universidades norteamericanas se enseña el arte de vender, de conquistar clientes para un negocio cualquiera. Ese es todo un curso científico que descansa en los principios de la psicología, que requiere profundos conocimientos de la naturaleza humana. ¿Y no requiere iguales o más conocimientos de psicología, el arte de conquistar un marido? ¿No quedan muchas mujeres solteras para toda la vida porque no han sabido cómo encontrar y conquistar un compañero con quien formar un hogar?

El curso todavía no se ha inaugurado. Pero las autoridades respectivas están estudiando el problema. Si en la práctica este curso resulta un éxito, ya veremos a todas las universidades norteamericanas incorporándolo en sus programas y cada muchacha de aquel país tendrá un diploma que dirá más o menos así:

"Por cuanto la señorita N. N. ha estudiado el curso de atrapar novios, y por cuanto ha rendido satisfactoriamente las pruebas finales, por tanto se le otorga el diploma de atrapadora de novios."

Anatole France cumple hoy 80 años

El mundo entero celebra hoy el cumpleaños de Anatole France, la más alta figura de la literatura contemporánea. Es una fiesta universal.

Todos los hombres civilizados del planeta rodean en espíritu al maravilloso pensador y estilista que lleva el cetro de la cultura y que cumple hoy el décimo sexto ustro de su existencia. El prodigioso anciano porta en su mano temblorosa la admirable luz del Lacio, pequeña e inmortal esperanza que desde hace tantos siglos se ve brillar en este mar de incertidumbres y de horrores que es la humanidad.

Y precisamente "Latino" es el título elegido y preferido por ese glorioso príncipe de los ironistas. Anatole France es el mejor representante del genio latino en la actualidad. Tolerancia, amor de la justicia, respeto por los débiles, todo lo que constituye y caracteriza la civilización latina ha tenido y tiene un defensor apasionado en este noble anciano, gloria de la nación francesa y orgullo de la especie humana.

Anatole France

"RIEL Y FOMENTO"

EN SU SEGUNDO ANIVERSARIO

Acaba de aparecer el número 24 de esta importante publicación que edita la Administración de los Ferrocarriles del Estado. Llega con el "Riel y Fomento" a su segundo aniversario, [illegible] corto lapso de tiempo desarrollar una acción meritoria, de marcado carácter nacionalista, que la coloca en primera fila entre las publicaciones del género. "Riel y Fomento" se ha caracterizado siempre por la amplitud de su criterio en asuntos nacionales y americanos, desarrollando una activa propaganda en pro de un íntimo acercamiento espiritual, entre las repúblicas latinas del continente, y sosteniendo como base de su programa de nacionalismo integral, el amor y el conocimiento de la tierra en la frecuencia de sus bellezas naturales y en la valorización inteligente de sus innúmeras riquezas.

Como síntesis de la acción patriótica y fecunda, llevada a cabo por "Riel y Fomento", transcribimos el artículo editorial que publica con motivo de este segundo aniversario:

"Riel y fomento entra con este número en su segundo aniversario, afirmándose cada vez más, dentro de su verdadero carácter de fomento y estímulo nacionalista, formulado en su programa inicial. Amparado en su propio desinterés, sin preocupaciones utilitaristas que amengüen la integridad de su doctrina, y en íntimo contacto — como portavoz de la energía ferroviaria nacional — con todas las fuerzas vivas del país, "Riel y Fomento" ha podido ir cumpliendo uno por uno los puntos de aquel programa de acción, secundando así la obra de los ferrocarriles del Estado, empeñados, como lo hemos dicho tantas veces, en hacer sentir su influencia equitativa, sin subalternos intereses localistas en todas las zonas de la República, restableciendo así ese equilibrio económico y social, capaz de cimentar su verdadera grandeza.

En este sentido, la obra desarrollada por nuestra Revista, en su prédica tenaz y constante, fué altamente benéfica y de la bondad de sus frutos pueden dar fe las innumerables y calurosas adhesiones que diariamente llegan hasta nosotros, alentándonos a proseguir sin desfallecimiento el camino trazado. Esto nos mueve a creer que era menester una revista como la nuestra, esencial y fundamentalmente argentina, que fuese: no ya metropolitana, circunscripta a un ambiente determinado, sino nacional en el sentido más amplio de la palabra. Quien recorra con ecuánime atención e imparcial criterio los veinticuatro números de "Riel y Fomento", podrá encontrar en ellos un reflejo sincero y fehaciente de la vida nacional, en las diversas manifestaciones de su actividad y de su fuerza. No hemos hecho más que abrir el libro incomparable de la tierra argentina, subrayando con entusiasmo sus bellezas naturales, definiendo sus fuerzas étnicas, aquilatando sus cuantiosas riquezas y trazando hacia el porvenir los múltiples caminos de sus infinitas posibilidades. "Riel y Fomento" ha sido en primer término — según la definiéramos desde un principio — una revista de acción, que debe considerarse al par del ferrocarril, del cual es expresión gráfica, como un lazo de solidaridad y un factor decisivo de recíproco conocimiento entre los diversos núcleos del país.

Esta acción puede clasificarse en una fórmula sintética, que, por otra parte, define también el esfuerzo de la nueva política ferroviaria del Estado: ella es la del nacionalismo integral...

Es decir: concurrir al desarrollo armónico y simultáneo—tanto en el orden práctico como en el espiritual — de todo lo que implique para el país una fuerza viva un valor positivo, una idea trascendente, llamados a prestarle mañana ese sello de propia personería que afirma ante el mundo la verdadera grandeza de las naciones.

Ahora bien, al recordar con la satisfacción del deber cumplido, este segundo aniversario, séanos permitido afirmar aquí, que ese resurgimiento nacionalista al que hemos contribuído con todo entusiasmo, es hoy un hecho innegable que se advierte en todos los campos de la vida argentina, desde las producciones industriales y fabriles hasta las zonas menos frecuentadas del arte y del pensamiento, fortalecidos ambos por la unificación de sus ideales más entrañables.

Hoy que el riel del Estado lleva el progreso a remotas regiones, hasta ayer inferfanas de civilización, integrándolas por decirlo así al jubiloso concierto de la República; hoy que el país entero, desde las tradicionales provincias del norte hasta la lejana Patagonia, gran reserva del porvenir, se estremece al paso de las locomotoras nacionales, que responden a un concepto de razonada expansión distributiva, séanos permitido, a nosotros, intérpretes y propagadores de sus iniciativas, afirmar que "Riel y Fomento" ha sabido valerse de esta feliz oportunidad para infundir en el espíritu público el amor y el conocimiento de la tierra, en el respeto del pasado, en la vitalidad del presente y en la confianza del porvenir".

Unión Cívica Radical

Declaración que formula el Comité de la Circunscripción 6.a

Aplicación de penas disciplinarias

La comisión directiva del comité de la circunscripción 6a. de la Unión Cívica Radical resolvió en la sesión de anoche, por unanimidad de votos, hacer la siguiente declaración:

1o. Aplaudir sin reservas la valiente y enérgica actitud de la mesa directiva del Comité Nacional del partido, al decretar la abstención electoral del mismo en las últimas elecciones de la provincia de Jujuy, como lógica consecuencia de la desgraciada actuación del comisionado nacional, puesto incondicionalmente al servicio de un puñado de malos radicales en contubernio con el "régimen", y lo que es aún peor, con la complicidad manifiesta de las altas autoridades nacionales, que cerrando los ojos a la evidencia, han permitido toda clase de vejámenes y atropellos a los hombres que con la conciencia plena de sus deberes y responsabilidades, han permanecido fieles a los principios básicos del radicalismo y a la tradición histórica del partido.

2o. Declarar que, a juicio de este comité, fiel intérprete del radicalismo incontaminado de San Carlos Sur, los diputados por la Capital que olvidando su origen partidista y traicionando descaradamente al partido se declaran oficialistas, infiriendo un agravio al radicalismo que nunca fué tal, revolucionario en la oposición y en el gobierno histórico del doctor Yrigoyen, no tienen ya el derecho a decirse radicales, desde que la opinión partidaria los ha sindicado como apóstatas de nuestro credo, puesto que no se han detenido a meditar un solo instante sobre la afrenta que significa para el partido todo, el pactar sin escrúpulos con los tradicionales enemigos de nuestra causa para impedir que la presidencia de la Honorable Cámara de Diputados recayera en un radical de verdad.

3o. Solidarizarse ampliamente con los términos del manifiesto hecho público con el bloque de la U. C. Radical, porque el definir posiciones, clara y categóricamente, en estas horas de incertidumbres, de defecciones claudicantes y deprimentes, y porque él es el trasunto fiel de las aspiraciones colectivas del radicalismo, que censura enérgicamente los procedimientos indecorosos de una minoría irreflexiva, realizando con ello una burla al electorado sano y consciente que en mala hora los llevara a los puestos electivos.

4o. Atento a la actitud asumida por el comité de la sección 11a., aprobando el proceder incalificable del presidente de esa parroquia, que renuncia al cumplimiento de su deber partidista, embarcándose en las filas de los logreros de todos los tiempos, de los sostenedores de cualquier gobierno, y respondiendo a la invitación formulada para que los comités circunscripcionales se pronuncien contra un pretendido "personalismo", este comité, celoso defensor de los principios de moral política y de verdad institucional que informa su Carta Orgánica, resuelve hacer llegar al comité de la sección 11a. su más enérgica protesta por la resolución tomada, cumpliendo así con un deber ineludible de lealtad y patriotismo al encuadrar su acción partidaria en los principios más fundamentales de ética política, sin defecciones ni cobardías.

Firmado:

M. Marquini — P. Bidegain

ACTOS DE INDISCIPLINA PARTIDARIA

La misma comisión directiva del comité de la circunscripción 6a. de la Unión Cívica Radical, resolvió aplicar la siguiente pena disciplinaria:

Expulsar a los señores afiliados que se detallan a continuación: **ANTONIO INCHAUSTI, ANTONIO TELECHEA, MANUEL OTERO, SANTIAGO BELINGIERI, LUIS GUALCO, MODESTO A. MASSA, ARCANGEL BATTIMO, ANDRES ARALDE, CARLOS PISTANI, ALFREDO MERONI.**

Continúan presentándose dificultades para el peso de los animales en Liniers

El Centro de Consignatarios es de opinión que debe acordarse una nueva prórroga para la aplicación de la ley

Iniciativas que pueden contribuir a la solución

El ensayo en la aplicación de la ley de la venta del ganado al peso vivo que ha comenzado a experimentarse desde ayer en los mataderos de Liniers, ha puesto de manifiesto muchas dificultades y tropiezos en la práctica, lo que determina la forma en que habría que ir modificando el procedimiento habilitado en la actualidad. La operación se hace lenta, necesariamente; las balanzas no siempre pesan con exactitud y su distribución, que ha sido y es un punto muy discutido, obliga a conducir al ganado un largo trecho, sometido a inconvenientes que lo estropean, irrogando a la vez nuevos gastos que resultan perjudiciales para los intereses del vendedor. Hay que tener presente que se paga ya en matadero 1 peso por derecho de piso, por cabeza, y 15 centavos por el servicio veterinario, a lo que hay que agregar ahora 5 centavos más, por el nuevo impuesto del pesaje; total: $ 1.20.

Esta mañana se descompuso una báscula. Las demás funcionaban con lentitud, pues después de cada operación hay que regularlas, no haciendo posible la rectificación del peso.

El representante del frigorífico "Armour", ante una duda manifiesta, pidió ayer que se rectificara el peso de un lote que compraba. Como no se accedió a su pedido, se retiró del mercado, en señal de protesta.

Hoy entraron alrededor de 7.000 cabezas, es decir, la misma cantidad que ayer, que establece una diferencia en menos con el movimiento normal y que debe ser atribuído al ensayo que ahora se practica. Los precios se han mantenido bien.

El Centro de Consignatarios se reunirá esta tarde, en su local, para tomar medidas tendientes a salvar los inconvenientes apuntados. En el seno de la asamblea se propiciará un pedido de prórroga para la aplicación de la ley, como temperamento más indicado, hasta tanto se subsanen los defectos de las balanzas.

Conversando esta mañana sobre el asunto con el señor Grande Novoa, persona vastamente vinculada a los centros ganaderos, y de indiscutible competencia en la materia, nos expuso su opinión, que juzgamos muy acertada, para la solución del problema.

"Para llegar a un resultado práctico — nos dijo — y poder dar cumplimiento a la ley 11.228, sin afectar los intereses en juego, debe considerarse, en primer término, al remitente de haciendas, puesto que cualquier recargo de gastos será a su costo, y en segundo lugar, los intereses igualmente importantes del comprador, o sea, de los frigoríficos y de los matarifes.

"Examinando la actual colocación de las balanzas municipales, no escapa a nadie que sea práctico en el manejo de haciendas, que su disposición es pésima". Para encerrar en ellas un lote de hacienda, siempre que no sea arisca, se necesitarán 3 o 4 peones, pues como es lógico, los animales encerrados en el corral de venta, durante 9 a 10 horas, al ser puestos en libertad, tratan de huir, separándose las vacas de sus crías y originándose una confusión, con el consiguiente trabajo para encerrarlos luego en el pequeñísimo brete, con entrada igualmente estrecha, abierta a un costado de la calle principal, que tal es la disposición actual de las balanzas.

"El resultado de ésto será que el matarife — continuó — comprará con un margen para los estropeados; subiendo los gastos de peones en algunos casos, hasta 50 centavos por animal. La introducción de animales al brete, habrá que hacerla en pequeños lotes, con el consiguiente trabajo y pérdida de tiempo. "Queda excluído el frigorífico como comprador de esos lotes, pues para el recibo de cada uno, necesitaría un personal demasiado numeroso, aparte de la falta de lugares adecuados para encerrar. En las condiciones actuales, recién termina el recibo a las 16, sin contar el tiempo de la carga para enviar a la fábrica. "Calcúlese lo que sería entonces. Traería una baja en los precios y mayores gastos, teniendo que suplir los frigoríficos la imposibilidad de adquirir hacienda en el mercado, con compras en la campaña, y como consecuencia, habría una depreciación en el mercado, que es el que regula los precios de todo el país.

El proyecto de la Sociedad Rural, si bien mas ventajoso, también tiene el inconveniente que cada lote pesado y recibido, debe ser llevado a su destino, y los frigoríficos se encontrarán igualmente sin poder comprar por su ausencia de corrales apropiados para juntar sus comprar, pues no será posible mandar dos peones por lo menos, para dos o tres animales comprados desde el corral del consignatario hasta el corral del ferrocarril.

"Creo haber encontrado la solución a todo este problema y es que se siga trabajando en la forma actual, sin lesionar interes alguno, hasta tanto la Municipalidad resuelva ahorrar al País mas ganadero del mundo, la verguenza de tener el mercado de ventas mas atrasado y peor dispuesto.

El total de casillas de venta es de 44, con 27 balanzas de 15.000 kilos cada una y capacidad para 20 animales grandes, colocados en el sitio marcado en el croquis que da todo solucionado. Tanto el matarife como el frigorífico, pueden pasar en el acto mismo de la compra o posteriormente, sin que se originen pérdidas de tiempo ni gastos de peones, pus cada casilla consta con lo necesario para su movimiento interno, pudiéndose encerrar a los animales en el mismo corral de compra, tal cual se hace actualmente". Los lotes mayores en las dos balanzas grandes".

El croquis que publicamos corresponde a las casillas 21 y 22 con sus corrales de encierre aproximados.

Agregando a esto, una calle de salida al costado de toda la pared circundante de Mataderos, obra de poco costo, ya efectuada en parte, el tráfico podría regularse y suplir por el momento las instalaciones actuales, que, irremediablemente debrán ser inutilizadas y colocadas con la amplitud necesaria en los terrenos adyacentes, de propiedad Municipal.

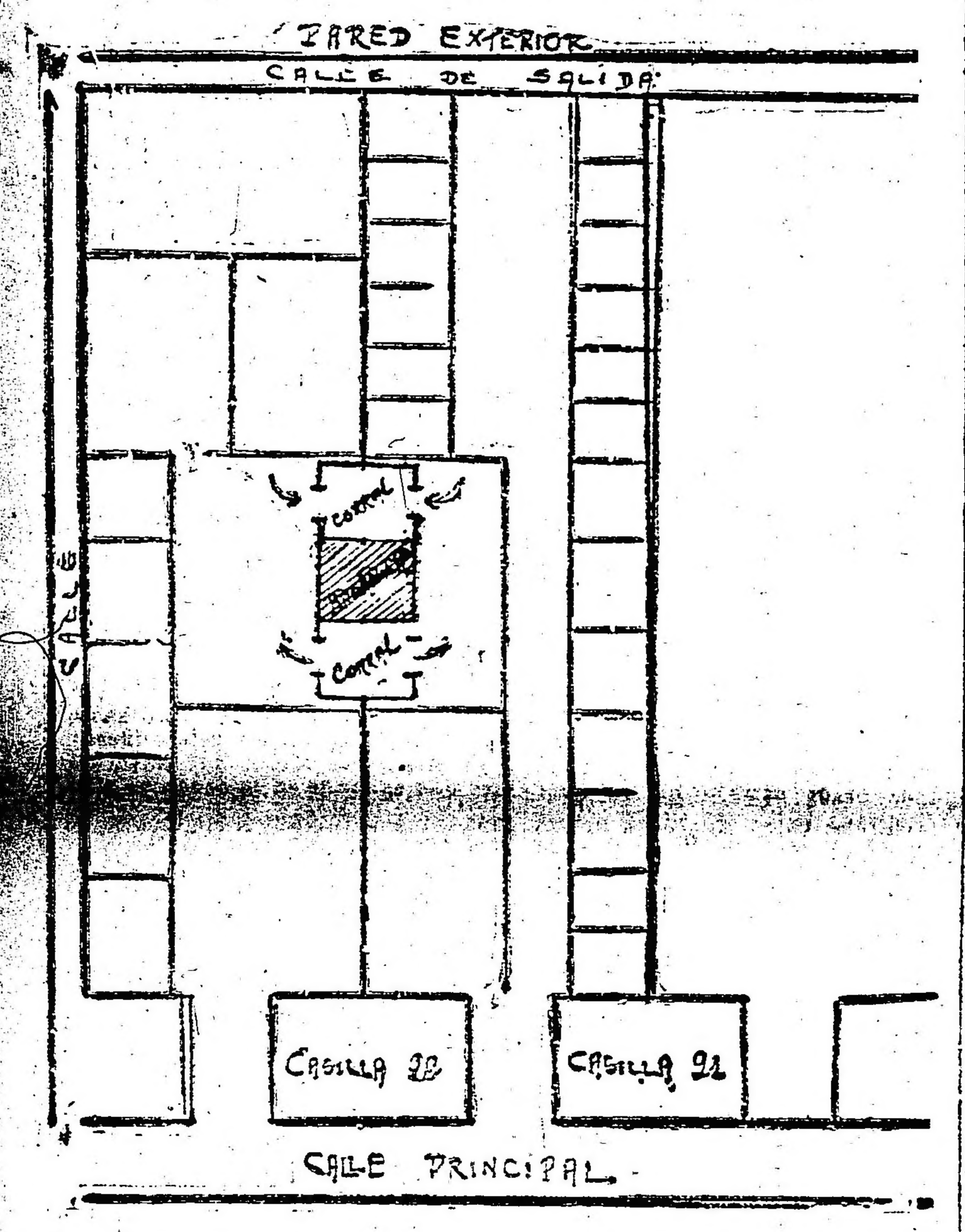

Una distribución que podría resolver las dificultades actuales

Se han adoptado medidas profilácticas contra el tracoma

El presidente del Departamento Nacional de Higiene, doctor Gregorio Aáoz Alfaro, con el propósito de complementar los estudios últimamente practicados sobre el grado de difusión del tracoma y otras oftalmias infecciosas en el interior de la República, ha comisionado al doctor profesor Enrique B. Demaría, aceptando su generoso ofrecimiento ad-honoren, para investigar los caracteres y la frecuencia de esas afecciones oculares, que tan grave difusión parece alcanzar en algunas regiones del país, especialmente en las provincias del norte y del centro de la República.

El citado facultativo que dentro de breves días se ausentará para el interior, presentará oportunamente un informe al respecto con sus puntos de vista sobre la organización de esa profilaxis especial a la vez que así aportará nuevos datos al informe de la comisión que preside, encargada del estudio y de las medidas respecto el tracoma. A este fin el doctor Aráoz Alfaro, se ha dirigido a los gobiernos provinciales, consejos de higiene y autoridades municipales, y ordena a los dispensarios regionales y funcionarios de su dependencia, se sirvan prestarle todo el concurso posible y los elementos y personal auxiliar que necesite.

—El doctor Aráoz Alfaro, por su parte, se ha dirigido al presidente del Consejo Nacional de Educación, para encarecerle la divulgación en las escuelas del interior de la República, de los conocimientos esenciales sobre el tracoma y otras oftalmias infecciosas, que tan alarmante desarrollo están adquiriendo en los educandos de algunas provincias del interior, principalmente en la campaña de las mismas. Para ese fin se le han remitido gran cantidad de carteles ilustrativos y folletos de propaganda.

Análogas medidas se tomaron respecto a la Sanidad Militar, en sus regimientos del interior, como también con los Consejos de Higiene de provincias, etc.

CARNET DEL REPORTER

Ha sido robado un cadáver

No se trata de ningún film truculento sino de minúscula noticia policial. En Villars, pueblecito del partido de Marcos Paz, en la provincia de Buenos Aires, han substraído del cementerio el ataúd de una pequeña niña, fallecida en febrero, Edelmira Manuela, hija del jefe de la estación del F. C. C. G. B. A. Los padres de la extinta que al cumplirse el trimestre de la muerte fueran a la necrópolis, a llevar flores, se encontraron con un cuadro que los llenó de pena: la tumba había sido violada. No estaban en la fosa el cajón ni el cadáver.

Infructuosas resultaron las primeras indagaciones. La policía, puesta de inmediato en campaña, no acertó con el hilo de la pesquisa. Alismábanse los sabuesos en terrible perplejidad. Fallaban las reglas ordinarias de averiguación policíaca y aún el método inductivo de Shelock Holmes. El móvil del robo no aparecía por más que los detectives criollos se revolviesen los sesos. ¿Quién podía tener "interés" en desenterrar y llevarse aquellos pobres restos humanos? Edgard Poe hubiese podido escribir con este tema alguno de sus cuentos mejores

Se sabe que entre las profesiones del hombre existe la del violador de sepulcros. No aludimos, desde luego, a lord Carnavon y a los que después de él, Carter, etc., penetraron en la morada de Tutankamon, interrumpiendo el sueño milenario de la momia faraónica. Aludimos a los delincuentes de baja estofa, que extraen de los ataudes ropas, joyas, cuanto puede convertirse en chafalonía Pero este no es el caso de Villars. ¿Una venganza macabra? Tampoco. Hay quienes se vengan de los muertos, a veces con refinamiento espantable. Mas ¿quién concibe la ejecución de tal designio en el cuerpecito de una criatura de cinco años de edad? ¿A quién hubo de inspirar sentimiento tan infame aquel ángel? Comprendemos el dolor de los padres, atormentados ahora por la pesadilla del destino de ese cadáver al que se ha negado el descanso en el seno de la tierra.

Las funciones del circo Sarrasani

Con motivo de las festividades que se celebran en la semana en curso, la empresa Sarrasani ha resuelto realizar cuatro matinées, en los días jueves, viernes, sábado y domingo, dedicándolos a los niños.

Para mayor comodidad del público se ha aumentado el servicio de boletería, instalándose dos nuevos despachos que estarán continuamente abiertos desde las 10 de la mañana.

En cuanto al programa, se ha resuelto, a pedido de numerosas familias, muchas de las cuales han tenido ya ocasión de aplaudirlo, mantener todavía el de la función de gala del debut. El número de aficionados al arte circense crece cada día, y el éxito de aquella primera representación sigue siendo para ellos un aliciente.

Numerosas familias han reservado localidades para todo el mes, y de ellas partió el deseo de que el programa primitivo se mantenga todavía. También el Jockey Club ha querido prestigiar el espectáculo circense, reservando permanentemente numerosas localidades.

Reunión inaugural del Congreso de la Confederación Sudamericana de Atletismo

Designación de presidente y secretario — La carrera del cross-country

Anoche, en el salón del Club Progreso, realizaron la primera reunión los delegados al Congreso Sudamericano de Atletismo.

Estaban presentes los delegados argentinos señor Marcelo Fitte, F. Pictorini, Arriola y Demetrio Acosta, señores A. Laens y M. Bordere por la Federación Atlética Uruguaya, y R. Muller, J. Poblete y E. Labra Ibáñez por la institución similar chilena.

El señor Laens excusó la ausencia del presidente de la delegación uruguaya, señor Astengo, por enfermedad.

El director de la oficina permanente, doctor Francisco Ghigliani, concurrió también especialmente invitado por la Federación Atlética Argentina.

Los delegados chilenos manifestaron que no tenían sus respectivos poderes porque habían sido enviados, por error, a la oficina de Montevideo, que dirige el doctor Ghigliani, el cual no los trajo por no haber llegado todavía cuando se embarcó con destino a ésta.

Por moción del doctor Fitte se aceptó los delegados que indicara el señor Muller y que son los señores Poblete y Labra Ibáñez, los cuales, no obstante esta resolución, solicitarán una ratificación telegráfica de la Federación de su país.

Fueron designados presidente y secretario los señores Fitte y Poblete, respectivamente.

El doctor Fitte, antes de entrar a la orden del día, saludó a las delegaciones dándoles la bienvenida en carácter oficial. Le contestaron los delegados Muller y Laens.

Se deliberó largamente sobre si el campeonato que comienza mañana era el 4o. o el 5o., llegándose a la conclusión de que se trata del 4o.

El doctor Ghigliani presentó una moción para que al Oficina Permannete se traslade conjuntamente con el congreso al país donde se realicen los juegos olímpicos, a fin de que facilite la acción de éste. Además, propuso el nombramiento de una comisión que tendrá a su cargo el contralor de la citada oficina.

Después de un pequeño debate y a pedido de la delegación uruguaya, se pasó este asunto a estudio de las delegaciones y en la reunión que se efectuará esta noche se le tratará definitivamente.

Luego se trató si la carrera del cross country se debería correr en forma individual o por equipos. Después de un largo debate se resolvió que esta prueba fuera conjuntamente individual y por equipos. Esta resolución se tomó teniendo en cuenta una interpretación de las resoluciones del último congreso, pues en éste únicamente se había aprobado el programa y no la reglamentación del mismo, en la cual no consta, en ningún párrafo, que la clasificación se deba hacer en esta forma.

La delegación chilena pidió que se aclarara el punto relativo a la clasificación de las demás pruebas y que se tuviese en cuenta, para ello, la reglamentación internacional.

Como ningún delegado conociera la última reglamentación internacional sobre clasificación de competidores que el Comité Olímpico Francés aprobó hace dos meses, se resolvió enviar un telegrama a la Asociación Amateurs para que informe sobre la manera cómo se clasifican los campeones en olimpíadas como ésta.

Por último se aprobó una moción del delegado chileno para que se permita la variación de las inscripciones para el caso de que la clasificación se haga en distinta forma de la estipulada.

El congreso volverá a reunirse hoy.

EN LOS DIAS DE LA SEMANA SANTA

Jesús vuelve. La frase, que es hermosa y consoladora, ha sido pronunciada muchas veces después de la guerra mundial que amenazara con la "débacle" de la civilización europea. Sirvió de título para un drama de don Angel Guimerá, el autor de "Tierra baja", y quien tomó la expresión de labios del pueblo. Hubó de comprobarse que la humanidad salía de la catástrofe más idealista que nunca, puesto el voto de los corazones en anhelos generosos, por sobre de todos los padecimientos inevitables.

En los campos atrincherados, la imagen del dulce Nazareno solía aparecerse a los espíritus abatidos por la tristeza que producía el espectáculo del exterminio. El sentimiento religioso reaccionó luego, extendiéndose este movimiento desde el "poilu" y el "boche" hasta los filósofos. Misticismo moral, dijeron los incrédulos, como si quisieran tapar, con el consabido harnero, el sol.

Pbro. Dr. Ernesto Vallazza. — La Catedral. — Pbro. Antonio C. Iribarne

No sorprende al observador que, por estos días, las iglesias se vean llenas de fieles, dispuestos a seguir conmovidos, con unción sincera, las ceremonias litúrgicas de la Pasión. Son fechas consagradas a la recordación de la tragedia del Hijo del Hombre, o si se prefiere, del Hombre que levantábase de su condición miserable para sentirse Hijo de Dios, dignificado por la noción de su destino en la vida, y aun más allá de la vida y la muerte. El cristianismo circula diluído por nuestra sangre, al punto de que afirmar que "Jesús vuelve" es manifestar la realidad que trasciende de nosotros mismos, en medio de los enigmas del universo. Fué inútil la rebeldía de quien escribió "Zaratustra". En sus últimos años, el sublime loco de Basilea reconocíase un poco "Ecce Homo".

Y es que el dolor que oprime con sus garras crueles el alma — y no el dolor físico exclusivamente, sino el que engendra el desencanto — constituye alianza indisoluble de nuestro ser precario, condenado a extinguirse, como la llama de una lámpara consumido el aceite, y el Nuevo Testamento, que a la manera de la fontana de Samaria proporciona, por el milagro del predicador, el agua viva de la esperanza... a los afligidos, a los bienaventurados a quienes el Maestro de los pescadores del lago Cafarnaun dedicara el sermón de la Montaña.

Los irreligiosos, formados en los libros de los enciclopedistas del siglo XVIII y posteriormente en las obras de Niestzche, han dejado de perder el precioso tiempo en vanos ataques al Cristianismo. Después de Boutroux inclínanse a admitir la religión como fundamento de moral práctica, que, por lo demás, no compromete ningún ideal superior en el terreno político-social, en tanto pontifica los imperativos categóricos. Esos discípulos de Büchner ceden ante las constaciones de la experiencia y llegan a ver, aunque prevenidos, lo que la "buena nueva" significa como movimiento espiritual. La vida misma se encarga de darles a conocer su sentido exacto, en el propio drama. ¡Desdichados de aquellos que cierran sus ojos a la fe sencilla y candorosa para replegarse en una negación absoluta!

MANIFESTACION DE FE

Promete alcanzar inusitadas proporciones la manifestación de fe que realizarán mañana, por la tarde, los elementos católicos de la capital.

En cada parroquia se organizarán columnas parciales, que visitarán cuatro iglesias, dirigiéndose después al lugar de concentración, que ha sido fijado en la plaza del Congreso. Desde aquí partirá la columna general, a las 16 y 30, tomando por la Avenida de Mayo y visitando los templos de San Francisco, La Merced y Catedral. Los manifestantes se reunirán, terminada la última visita, en la plaza de Mayo, donde monseñor Napal pronunciará un discurso alusivo a la conmemoración del día.

A las numerosas adhesiones ya publicadas, deben agregarse las siguientes:

Centro Católico de Empleados de Flores, Sociedad Española de la Virgen del Pilar, Asociaciones parroquiales de hombres de San José de Calasanz, Asociación Española de Santiago Apóstol, Conferencia Vicentina de Jóvenes de San Francisco Javier, Societá Cattolica Popoulare Italiana, Asociación Ex Alumnos de Don Bosco del colegio de Santa Catalina, Asociación católica "Manuel D. Pizarro", Centro de acción social "Pbro. José E. Colombres", Centro de Estudios y Acción Social "Almirante Brown", Asociaciones parroquiales de hombres de la Merced, Asociaciones parroquiales de hombres de San Agustín, Conferencia Jóvenes Vicentinos de la parroquia San Juan Evangelista, Asociaciones de hombres de la parroquia de Nuestra Señora de Buenos Aires.

Han sido designados comisarios generales para la organización de la columna general los señores Amadeo P. Baronsse y Angel Vago.

La comisión organizadora, que funciona en Avenida de Mayo 1395 (U. T. 4348 Rivadavia), atenderá, durante la tarde de hoy, hasta la hora 20, todas las consultas y pedidos de informes que se deseen acerca del acto.

Dicha comisión nos pide anunciemos que no se deberá llevar a la manifestación banderas ni estandartes, y que sólo podrán entonarse los cánticos que se distribuirán en volantes a los fieles que concurran.

JESUS

Existen en el mundo dos clases de fé: una que nace del desaliento, la otra de la esperanza. Hay hombres quienes, después de haber sido atraídos y engañados por las teorías, y por no haber encontrado de inmediato lo que buscaban, resuelven abandonar toda investigación; esos vuelven por desaliento, al pasado; su creencia es una especie de desesperación. Cansados de desear, se aferran a la muerte con frío encarnizamiento. Contrariamente a esas, los otros están seguros de encontrar la verdad viviente aún antes de poseerla; se precipitan a su encuentro con fuerza suprema, aunque adheridos todavía al error, su palabra su vida, su alma es fecunda.

Un poco antes que Jesucristo llegara al mundo, esas dos clases de fe existían entre los paganos; unos, de sistema en sistema, de espera en espera, volviendo a la antigua comunión pagana; los otros haciendo un esfuerzo sobrehumano para arrancar el politeísmo lo que este no contenía. En todas partes se sentía esa ansia del alma de que hemos hablado; de ahí, cuanto intentó por torcer los símbolos paganos, por hacer salir de ellos un espíritu nuevo; Desde los tiempos de Esquilo y de Sófoces el alma siente una sed desconocida; en ese trabajo del alma se oye salir de la boca de esos poetas palabras extrañas; contradicen toda la vieja civilización. Prometeo, los coros de las Suplicantes, Antígona, son fragmentos de esa gran profecía que no está encerrada en ningún pueblo: adivinos que no saben lo que ellos anuncian. Por otro lado, las escuelas de filosofía hacen circular de boca en boca la idea del verbo de Dios; esa palabra de Platon corre desde Atenas hasta Alejandría y Antioquía; no es solamente Isaías o Daniel, es la humanidad que profetiza. Antes que Cristo se haya mostrado, respira un cristianismo precursor. San Juan bautiza a Judea en el Jordán, y Platón á Grecia. ¿Pero, que es eso? un bautismo en el torrente, que pasa como el agua, una doctrina más agregada a otras doctrinas, un sofisma quizás, una sombra, si la vida, si el eterno viviente no viene a hacer de ello su vestimenta.

Mientras esas ideas, bajo una forma vaga, trabajan al mundo antiguo y que este está á punto de entrar en una abstracción sin salida, veo a un maestro a quien, doce pescadores siguen, en uno de los lugares más apartados del mundo.

No enseña en medio de los libros sino en un templo, en lo alto de los montes, frente a la naturaleza entera a la cual toma como testigo. Pertenece al pueblo más desgraciado de la tierra, y es en nombre de ese dolor secular que hace una promesa infinita; su enseñanza no está únicamente en las palabras, luce en sus menores acciones. ¿Qué escuela, que templo sería capaz de contener su doctrina? Enseña; á diferencia de los que procedieron, la vida misma, y no un sistema particular; no solo la enseña, sino que la comunica. Antes que él llegara, los reveladores habían mostrado a Dios sobre el Oreó, en la inmensidad de los mares, en todo lo que podía alcanzarse, él, al contrario, muestra a Dios encarnado en el hombre. Se apodera de lo divino que palpita en el centro de los cielos, en el espíritu hecho carne. Revela lo que nadie conocía, el poder infinito del alma.

En ciertos momentos, la fuerza moral de un pueblo se concentra en un hombre que lo personifica; en aquel instante, todo el poder moral del género humano se encontró en Jesucristo. Como se hubiera sentido y proclamado hijo de Dios lleno como lo tenía el espíritu de pensamientos divinos!

¿Dónde estaba entonces la Iglesia? Qué forma tenía en el espíritu de su autor? Si se busca unicamente la verdad, se reconoce que el objeto constante de Cristo es el de dilatar las almas, de las formas, resucitar los corazones, levantando las cargas artificiales que los oprimen. El miracle permanente que opera es volviendo a traer y a encontrar la vida bajo escombros del viejo culto.

Qué son para el templo, la liturgia, el sábado? El templo está en el jardín de los Olivos en el camino, en la casa de Centurión, en el lote de Galilea, en todas partes donde su palabra se hace oir. La liturgia, para él, es el movimiento de la vida, el viaje, el pajarito que busca su alimento, la semilla que cae en el surco, el encuentro con un extraño, la conversación de los amigos. El sábado! No lo conoce cuando es un obstáculo para nuevas obras.

¿Qué es eso? Hélo aquí! La tierra se había cubierto de costumbres, de ritos, de símbolos antiguos; el pasado, extendiéndose siempre, rodaba el lugar al porvenir. Agregados los templos a los templos, los usos a los usos, los libros a los libros, en la religión no quedaba lugar más que para el alma humana. Entonces, una vez se levanta; inmediatamente, el menor suspiro del hombre efectúa más milagros que todos los templos, que todos los libros litúrgicos; todos los muros de mármol y de oro. Ya no es nada leer el libro de la fé y de los profetas; es menester que uno mismo sea un libro viviente, una biblia en acción una profecía visible. Es decir que el ideal de la Iglesia en el movimiento de la vida espiritual. El que se detiene, el que se duerme, en el templo, en medio del incienso, deja pertenecer a su comunión; el que vela con el espíritu y con el corazón, aun siendo Samaritano, está con él.

Por mí, si dejando de un lado la multitud de libros que he leído sobre ese tema, supongo, por un momento, que jamás haya oído hablar del Evangelio y que este me llegue a mano por la primera vez, hay dos caracteres que desde luego me llamarían la atención, la personalidad de Cristo, y el sentimiento permanente de espera que está en el Santo de su doctrina. En todos los libros del Oriente antiguo, siente la vida universal y como la pulsación de la gran alma del mundo. Esa alma impersonal, fría, incomunicable de la naturaleza se exhala, por boca de los dioses, en las obras de los antiguos sacerdocios. Pero aquí, que diferencia; no es ya el desierto infinito en su sublimidad vacía, reconozco los pasos del Hombre divino sobre la arena inmaculada, alguien ha pasado por ahí. Los libros, los sistemas, ni tampoco ese instinto verdadero ó falso que me lleva hacia lo que es más universal, no me ilusionaron. Al través de los siglos reconozco, oigo aquí no el murmullo de la ciencia alejandrina sino el mivimiento de un gran corazón infinito que se abre y habla con los labios del hombre, el lenguaje textos a textos, podréis componer una doctrina; solo que de todo eso no saldrá nunca una personalidad. Que me importa que San Mateo, San Lucas y San Juan no concuerden en todos los detalles de los objetos; ¿Es persona del Cristo? Es, en todo, el mismo acento, la misma sangre que circula y fluye en mis venas? Eso es lo que me interesa. No conocemos ya bastante el poder de una palabra de una mirada de un gesto. Creemos que todo se hace por medio de fórmulas, de doctrinas escritas, de sistemas, olvidando que muy amenudo la vida habla en una mirada, antes que la doctrina aparezca.

Jesucristo no ha enseñado nada, desde ya ha elejido sus discípulos, y estos lo han seguido. He ahí lo que más ha asombrado a los pensadores? Qué! ¿Un maestro que cuenta con sus discípulos, los discípulos que cuentan con el maestro, antes que recibida como prenda? Sí. Y esa manera de fundar la Iglesia es el pasaje más sublime del Evangelio. Recordad ese principio! Jesucristo, andando sobre las orillas del mar encuentra a pescadores; les dice: Seguidme. Estos abandonan sus redes y le siguen hasta la cruz. ¿Dónde está mejor impreso el espíritu de espontaneidad y de creación. Ya no son teorías, es pues una persona que habla.

Esos primeros discípulos no piden ninguna explicación; la vida, el poder del maestro, ha pasado ellos con la rapidez del Fiat Luz. Caminan silenciosos y arrastran tras ellos un mundo nuevo. Impulso, arrobamiento del entusiasmo, y no trabajo de Catecúmeno! desde la primera palabra, su alma se ha dilatado hasta lo infinito. Marchan y llevan en sí mismos a Roma de los Mártires, á Bizancio, al mundo moderno y a los que estamos aquí.

Edgar Quinet

(1) Rvdo. Francisco R. Laphitz. — (2) Rvdo. Reverter. — (3) Pbro. Floro P. Olivari. — (4) Pbro. Eusebio Ibáñez. — (5) Fray Raimundo Gabelich. — (6) Pbro. José Bueleus. — (7) Fray Tomás Luque — (8) Pbro. Guerrero. — (9) Pbro. Bernardo Etchegoinberry. — (10) Dr. Dionisio R. Napal. — (11) Dr. Gustavo P. Franceschi

SIGNIFICACION MORAL DEL CRISTIANISMO EN LOS PUEBLOS MODERNOS

Nunca más a propósito que en nuestros días puede hablarse de la significación moral del cristianismo en el desenvolvimiento social de los pueblos modernos. Todavía subsisten las profundas perturbaciones producidas por la conflagración europea: las sociedades convulsionadas las instituciones sacudidas desde sus cimientos, los hogares desarticulados o aventados, la disciplina atacada en sus fueros más íntimos, la irreverencia en auge. Francamente, ha debilitádose el sentimiento más caro para los espíritus generosos: el amor a los semejantes: el derecho ajeno.

Hay algo que nos recuerda a los tiempos pasados, aquellos tiempos de fuerza y de odio donde las sociedades antiguas, perdidas en el laberinto de las pasiones, sólo acertaban a victoriar el materialismo pagano como símbolo de superioridad nacional. Hoy se rennevan los dioses del paganismo antiguo; pero, transformados en ídolos económicos, ante cuyas efigies se inclinan humildes hasta las clases más ilustradas.

Evidentemente, el mundo moderno sufre en estos momentos una crisis moral profundísima, motivada por el desgaste espiritual producido por los últimos acontecimientos europeos. Hanse conmovido los cimientos espirituales en los hogares y en las sociedades, por el choque violento de principios históricoeconónimos. El escepticismo ha cundido como un reguero de pólvora inflamado: todo lo quema y lo destruye. La fe, la creencia en la acción benéfica de la religión parece haberse extinguido.

Verdaderamente, la moral social está en bancarrota porque los pueblos van perdiendo su fe, van olvidando los destinos venturosos reservados a todos los seres que aman al prójimo bajo la inspiración del Creador.

Hace falta volver la vista hacia la doctrina más ecuánime y más justa que háyase creado por el cerebro humano, para restaurar los valores morales de las sociedades. Esa doctrina es el cristianismo, base de la tranquilidad de los pueblos civilizados y ósculo universal de reconciliación, de amor y de paz. Si algo grande y bueno ha hecho esta doctrina es, precisamente, haber consagrado el bien como una necesidad pública y permanente.

Toda la acción sociológica del cristianismo está representada por una sola palabra: amor, vale decir, buscar el bien para nuestros semejantes. Esta acción fecunda para la tranquilidad de las sociedades, es la base de la civilización y del progreso. Pensar en la obra de la Providencia hecha para nosotros, es pensar en la obra que cada mortal debe hacer para sus semejantes en la comunidad en que vivimos.

Mientras los principios morales que fecunda el cristianismo no se infiltren nuevamente en los hogares y comiencen desde la infancia a surtir sus efectos benéficos, la paz, ese ideal que tanto acarician los espíritus superiores, no podrá alcanzarse. Para que los pueblos puedan crear estados espirituales venturosos, es indispensable que los seres que los componen vean, entre sí, hermanos y no adversarios con iguales aspiraciones.

Uno de los escritores más sensibles de Alemania, C. F. Krause, en su libro "Ideal de la humanidad" ha dicho: "el fundamento de toda vida humana y de toda bondad es Dios y que el hombre afirmado en el conocimiento de Dios no olvida por motivos temporales su amor a los hombres, a la naturaleza y a sus excelentes bellas obras". Nosotros podríamos agregar, que las personas que viven buscando el bien colectivo, han hecho de su vida un apostolado fundamentado en la bondad divina.

Creemos que las religiones son el complemento de nuestra vida material, quizá un complemento necesario del ideal de perfección. El examen de conciencia, el recogimiento, la soledad y el silencio que caracterizan a los actos espirituales, son parte de nuestra vida, verdaderos tónicos del alma que influyen directamente sobre todo el organismo. No es la religión como fuerza, como puntal, como motor de debilidades ni de incapaces, lo más grande y más bella de las religiones. Los hombres deben hacer [illegible]go por su mejoramiento propio y confiar en su capacidad para triunfar en la lucha por la vida; pero deben recordar al mismo tiempo que hay quien preside los destinos del universo.

He ahí el fundamento de la meditación espiritual cuya importancia en los destinos de los pueblos es inmensa.

Buenos Aires, abril 16 de 1924.

Francisco Félix Bayón

Instrucción Pública

CURSO DE METODOLOGIA DEL DIBUJO

El profesor Guido Buffo, que tiene el encargo del Ministerio de Instrucción Pública de dictar un curso de metodología del dibujo, ha iniciado sus conferencias en la Escuela Normal de Profesores N.o 1 Roque Sáenz Peña, y en la Escuela Profesional de Artes y Oficios de Mujeres N.o 1 de la Capital.

Esta mañana tuvo lugar la tercera lección práctica de "dibujo aplicado a la enseñanza de Ciencias Naturales", en la Escuela Normal Roque Sáenz Peña.

El señor Buffo dictó su clase para el curso de Ciencias Naturales del profesorado.

La cuarta conferencia, sobre el tema: "Valor de la originalidad en el trabajo industrial", tendrá lugar en la Escuela Profesional de Artes y Oficios de Mujeres N.o 1, el lunes [illegible] del corriente, a las 14 horas.

Alturas de los ríos en metros

Río Paraná: Corrientes 3.73, [illegible] Ibaté 2.56, Ituzaingó 1.76, Posadas 2.12.

Río Uruguay: La Barra 1.40, S[illegible]to Tomé 2.50, Alvear 3.34, La C[illegible] 3.40, Yapeyú 3.28, Libres S.A. [illegible]te Caseros 2.56, Concordia 4.79, [illegible]guay 4.32, Gualeguaychú 1.98, C[illegible] 2.68, San Javier 1.33.

Río Neuquén: Neuquén 0.92, [illegible] Indios 1.71.

Río Limay: Paso Limay 2.17, [illegible]huel Huapí 3.38.

Río Negro: Choele Choel 1.[illegible] Chos Malal 0.93.

Campeonato de Box Rioplatense

...ada de los campeones novicios uruguayos -- Impresiones optimistas los animan

Hoy ha llegado a ésta la delegación uruguaya a los finales del Campeonato de Novicios del Río de la Plata, que, como ya hemos anunciado, se disputarán los días 17 y 18 del corriente.

Viene esta delegación llena de optimismo, dispuesta a disputar con los boxeadores que triunfaron en la selección hecha en ésta el título de campeón de Novicio del Río de la Plata.

Al desembarcar ya estábamos ahí, donde también le esperan con el fin de hacerles los honores correspondientes, la comisión nombrada por la Federación Argentina de Box, entidad organizadora del Campeonato y algunas figuras destacadas en el mundo del deporte.

La delegación está compuesta por los ocho campeones uruguayos, los que forman un agradable conjunto de gente joven y fuerte; además, vienen con ellos los señores Héctor Daneri, presidente de la Unión de Sociedades de Box del Uruguay, y jefe de la delegación; Francisco ...ras, secretario de la delegación; Rómulo Buero, distinguido sportmen uruguayo y uno de los más destacados jueces de ring; Enrique García, director técnico del equipo, y Gonzalo Maggi, masajista y profesor del Boxin Club Unión.

De la Dársena los acompañamos, conjuntamente con la comisión que les esperaba, hasta el hotel en que se hospedarán los días que pasen entre nosotros y allí hemos podido obtener de todos ellos nos dedicaran un momento, consiguiendo así formar una idea de la posible actuación de los huéspedes ante nuestros campeones, veamos:

Ante todo, nos hablan de uno de los muchachos que apodan con el nombre del "Petit Carpentier"; él es Manuel Simaris, de categoría pluma y que, sin duda, a estar por lo que de él nos dicen, es el crédito de la delegación. Este campeón es un hombre de gran serenidad en el ring y de una técnica tan elegante como eficaz, y se ha clasificado ganando por puntos en forma brillante casi todas las peleas de la selección, salvo la última, en que su contrario abandonó al ... el campeón Pedro Quartucci, un muchacho que se ha clasificado peleando muy bien y con "mucha cabeza", se puede pronosticar que esa pelea, la que tendrá lugar mañana, será una de las más brillantes del Campeonato; pero lo que es difícil pronosticar es cuál será el vencedor; lo que sí se puede afirmar que cualquiera que caiga vencido será derrotado con honor, pues los contrincantes son sobresalientes.

En la categoría mosca, traen un clasificado que ha tenido que pelear hasta anoche; se llema Luis Alberto Lanza y con Précoli tuvo que medirse tres veces para poder adjudicarse el título que ostenta; nuestro campeón mosca ha tenido también que pelear mucho para llegar a serlo y es bien conocido por todos para que se le haga comentarios y su brillante actuación; es Juan Lencina, y aunque vemos en Lanza un serio rival, le tenemos fe al pollo nuestro.

Manuel Acuña, es el campeón uruguayo peso gallo; de él, nos dicen, es un terrible arremetedor y coloca muy bie nlas dos manos; su pelea última con Delucchi, hace que se espere mucho de él. Aquí tendrá por contrario a Luis F. Navarro; será una pelea en que se "pegarán" de firme.

Categoría liviano; esta la representa Enrique Gómez, por el Uruguay, y Magórico González, por la Argentina; este último es el buen bahiense que hemos vista pelear más y con valentía; nos dicen de Gómez que pelea cambiando golpes y que es muy fuerte y valiente; también son éstas características que domina González, siendo así muy difícil pronosticar de quién será el triunfo; son dos valientes secundados por un buen físico.

Medio mediano, es otro Gómez el que representa al país vecino en esta categoría; se llama Luis, es el más ligero de todo el equipo, una especie de ametralladora, según nos dicen; pelea estilo Siki, por lo que le llaman el Siki uruguayo; su físico es excelente. Peleará aquí con Bonifacio Guerra, el platense fuerte y arremetedor que se ha clasificado campeón argentino; una pelea de gran interés resultará ésta y le veremos también mañana.

La categoría mediano está representada por un estudiante, César De Ferrari, un muchacho simpático y lleno de vida que ya había ganado a sus compañeros en llegar, puesto que está en ésta desde el domingo, y, según nos manifiesta, tiene muchas ganas de pelear, tantas, que espera con impaciencia la hagan pelea para mañana mismo. Hace pelea de distancia, siendo muy tranquilo en el ring y peleando con inteligencia. Nos habla de sus compañeros de delegación, entusiasmándose cuando llega a hablar del pluma Simaris, "es una maravilla", nos dice y "creo que haré un espléndido papel ante Quartucci que se es un pluma muy bueno".

Los campeones de box uruguayos que mañana se medirán con los argentinos en L'Aiglón por el campeonato Rioplatense.

En cuanto a los demás, también manifiesta su fe en el peso pesado, que es muy fuerte. De él poco dice, sólo recalca que quiere pelear y que está dispuesto a no desmerecer las injustas esperanzas que algunos de sus compañeros han depositado en él; "pelearé con amor al deporte y a mi tierra". Tiene por rival en ésta, a Horacio Lambruschini; será una pelea en la que los dos harán, posiblemente gala de limpieza en los golpes. También se realiza mañana.

Félix Domingo Musso, éste es un medio pesado que pisa muy bien de izquierda, según nos informa el técnico García y que tiene serenidad y mucho punch; ha vencido en la selección a dos por k. o. al tercer round. Peleará mañana con el fuerte Forgetti, que es bahiense y campeón argentino; le tenemos confianza a este defensor nuestro, es, aunque pobre de escuela, muy fuerte y valiente para el castigo.

El Búfalo de la Unión, así llaman al peso pesado Mauro Galuzzo, que viene para pelear con Pedro Bandiroh aquí; pelea corto y es muy valiente, se clasificó ganándole a Moreno campeón de lanzamiento del martillo; ganándole por puntos; tiene muy linda estampa y nos parece fácil le de un susto a Bandiroh.

En cuanto a lo que nos dicen los delegados, todo es entusiasmo, tienen fe en sus muchachos que vienen muy bien preparados y llenos de esperanzas, portadores de la responsabilidad que es para ellos la misión que le han confiado más de tres mil entusiastas que anoche le han despedido en Montevideo.

Les deseamos, pues, brillante actuación ante los nuestros.

Consejo Nacional de Educación

NOMBRAMIENTO DE MAESTROS EN EL CONSEJO ESCOLAR 17o.

En la última reunión celebrada por las autoridades del Consejo Nacional de Educación, se procedió a hacer los siguientes nombramientos de maestros para las escuelas que se indican a continuación del C. E. 17o:

Escuela No. 17, tercera categoría, a las maestras normales Blanca Eustasia Berazategui, Emma Elisa y Lucía Vivaldi, y de 2a. categoría a la profesora normal en letras, Elisa Soledad Allonea y M. N. y profesora de idioma italiano, María Elena Ami, por creación de grados.

Escuela No. 7, segunda categoría, a la M. N. y Prof. N. Espec. de inglés, Emma Jaggi y M. N. y Prof. E. física, Bertha Sosa Espinosa, por pase de la señora Jerónima B. de Rodríguez y creación de grado.

Escuela No. 4, segunda categoría, a la P. N. de ciencias, Cecilia Eufemia Abello, M. N. y Prof. E. física, María Angélica Figueroa, M. N. y profesora de E. Secundaria, Felicia-na Dell'Intento; 3a. categoría, a la maestra normal María Esther Underwood Bidart, por creación de grados.

Escuela No. 14, segunda categoría, a la porfesora normal en Francés, Raquel Gurfinkel, por pase de la señorita Arminda E. Flores.

Escuela No. 9, segunda categoría, a la M. N. y profesora de lenguas vivas, Silvia Gold, por creación de grado.

Escuela No. 10, segunda categoría, a la M. N. y Prof. de E. física, Carmen Enriqueta Zambado, y M. N. y profesora de E. física, Serafina Necchi por creación de grado.

Escuela No. 11, segunda categoría, a la M. N. y Prof. de E. física, Gabriela Rosa Cerverizzo y Lucía Amanda Ricci, M. N. y profesora de educación física, por creación de grado.

Escuela No. 12, segunda actegoría, a la M. N. y Prof. de E. física, María Angélica Machado y M. N. y profesora de E. física, Amelia Bressan, por creación de grados.

Escuela No. 2, segunda categoría, a la P. N. Isaac Ramón Arcondo, por pase del señor Manuel Papavero.

SARRASANI

Todas las noches a las 21

Jueves a las 16 y a las 21
Viernes a las 16 y a las 21
Sábado a las 16 y a las 21
Domingo a las 16 y a las 21

Avenida Bullrich y Santa Fe

LA MAYOR ATRACCIÓN DE BUENOS AIRES

Se han ensayado con éxito trigos de secano en Santiago del Estero

Informe elevado por el F. C. C. A.

El gerente del Ferrocarril Central Argentino, Mr. Howard Williams, ha elevado un extenso informe al señor ministro de Agricultura, doctor Le Breton, referente a los ensayos realizados durante el año 1923 en la Chacra Experimental de Tacanas, provincia de Santiago del Estero, con numerosas variedades de cereales del país, norteamericanos y del profesor Strampelli.

Los ensayos se repitieron en ochenta y dos parcelas de extensiones variables entre doscientos y mil metros cuadrados cada una, abarcando el campo experimental un total de cuatro hectáreas. Los resultados pueden considerarse satisfactorios, máxime si se tiene presente que durante dicho año reinó una sequía de casi ocho meses.

El informe dice que la preparación del suelo se efectuó de acuerdo con los métodos que se aconsejan para el Dry Farming, dándose dos aradas con la anticipación necesaria, la primera en diciembre y la segunda en febrero, esta última a la profundidad de veinticinco centímetros, y los rastreos correspondientes. Las siembras se realizaron temprano, es decir, en la primera y segunda quincena de mayo, que es la época más apropiada para la zona santiagueña.

Luego, el informe se ocupa de los resultados obtenidos con los tres grupos de variedades expresadas.

Trigos del país. — Para confirmar los estudios que se vienen realizando desde hace cinco años, se volvieron a sembrar los trigos Barletta, Taganrog, Candeal, Anchuelo y, últimamente, el Universal y Favorito. En estos ensayos han sobresalido el trigo Barletta, cuyo rendimiento fué a razón de 1.600 kilógramos por hectárea, obteniéndose espigas con un promedio de 46 gramos cada una, y un peso hectolítrico de 85 kilógramos; el análisis acusó 46.59 o|o de gluten húmedo y una hidratación de 68.80. El Taganrog, que por sus características de precocidad y resistencia al encame hace que sea una variedad recomendable para la zona, habiendo rendido a razón de 1.150 kilógramos por hectárea; el Candeal, que también se revela resistente al vuelco, rindió a razón de 1.280 kilógramos por hectárea; los trigos Universal y Favorito dieron muy buenos resultados por sus elevados rindes, que fueron a razón de 1.370 kilógramos por hectárea, teniendo el segundo características semejantes al Barletta.

Trigos norteamericanos. — Los nuevos ensayos realizados por tercera vez, continúa el informe, con numerosas variedades de trigos cuyas semillas originarias fueron solicitadas al Departamento de Agricultura de los EE. UU. de Norte América, han sido igualmente satisfactorios, confirmando los resultados anteriores. Las variedades que más se han destacado fueron las siguientes: trigo Eraly Baart, que se recomienda por su gran resistencia a la sequía, así como por su rendimiento, que fué a razón de 1.820 kilógramos por hectárea; Marquis y Kubancka, cuyos rindes han sido a razón de poco menos de 2.000 kilógramos por hectárea; Peliss, muy resistente a la sequía, mostrándose siempre gallardo, con caña fuerte, grano duro, parecido al Taganrog, habiendo rendido a razón de más de 1.500 kilógramos por hectárea; Propo, resistente a la sequía, rindió 1.370 kilógramos; Early Beauty, muy precoz, que cumplió su ciclo vegetativo en 125 días y resiste bien a la sequía, rindió 1.350 kilógramos; Red Bobs, también muy precoz, de caña fuerte, siendo resistente el encame, rindió 1.570 kilógramos, acusando el análisis 43.11 por ciento de gluten húmedo y una hidratación de 65.90 o|o; Monad, resiste muy bien a la sequía, de caña fuerte, espiga bien desarrollada y granada, rindió 1.370 kilógramos; Preludio, precoz, de caña fuerte, rindió 1.230 kilógramos; Mindum, de caña fuerte, espiga larga, con grano grande y duro, rindió 1.100 kilógramos por hectárea.

En los dos años anteriores, 1921 y 1922, más favorables que el próximo pasado (aunque en 1921 rindió una sequía de cinco meses), algunas variedades de estos trigos dieron rendimientos superiores a los 2.000 kilógramos por hectárea, lo que aprueba su adaptabilidad a la zona.

Trigos Strampelli. — Se obtuvieron los siguientes resultados: el trigo Ardito es precoz, muy resistente al vuelco por su caña gruesa; las espigas tienen cuatro caras y han acusado un promedio de 51 granos cada una; rindió a razón de más de 1.500 kilógramos por hectárea; dió un peso hectolítrico de 80 1|2 kilógramos. Luigia Strampelli, de caña fuerte, resistente al vuelvo, rindió a razón de 1.420 kilógramos por hectáreañ Potenziani, sumamente precoz, cumpliendo su ciclo vegetativo en 122 días; de caña gruesa, es resistente al encame; las espigas contienen en premedio, 42 granos cada una; rindió a razón de 1.140 kilógramos; resiste muy bien a la sequía, casi sin arraigar; peso hectolítrico del grano, 79 1|2 kilógramos. Riccio, muy precoz, de caña gruesa, resistente al vuelco; espigas con promedio de 44 granos cada una; rindió 1.400 kilógramos; peso del hectólitro, 78 kilógramos. Apulia, de caña fuerte y grano grande, rindió 1.300 kilógramos, resistiendo muy bien la sequía; variedad especial para la zona; peso del hectólitro, 80 kilógramos. Dauno, de caña débil, poco resistente al vuelco; grano duro parecido al Candeal; rindió 1.200 kilógramos; peso hectolítrico, 79 1|2 kilógramos. Cervaro, resistente al vuelco; grano de gran tamaño; rindió 1.200 kilógramos por hectárea. Catalafini, de caña fina, rindió cerca de 1000 kilógramos por hectárea; peso del hectólitro, 80 1|2 kilógramos; el análisis acusó 50.61 o|o de gluten húmedo y una hidratación de 69.30.

Por último, el informe manifiesta que todos estos resultados se han obtenido a pesar de la sequía que comenzó en el mes de marzo y se prolongó hasta la completa formación de los granos. La última lluvia caída antes de la siembra fué de 44 milímetros, el 20 de marzo, registrándose después 4 1|2 milímetros el 6 de octubre y 32 el 2 de noviembre, cuando ya se estaba realizando la cosecha. Como podrá advertirse, la sequía fué de casi ocho meses, pues los 4 1|2 milímetros caídos en octubre no beneficiaron en nada a los cultivos, porque los granos habían habían llegado ya a su madurez, pudiéndose decir, por tanto, que los experimentos invernales de 1923 se han realizado sin agua, con lo que está confirmado, una vez más, la bondad del Dry Farming o cultivo de secano.

El Director General de Enseñanza Agrícola, ingeniero Alejandro Botto, ha contestado a la empresa del F. C. C. A., manifestando que los datos consignados en el informe de referencia son de verdadero valor, por cuanto representan el resultado de experiencias que han de servir de norma y orientación para el cultivo de los cereales en la zona de secano, lo que pone de manifiesto, una vez más, la posibilidad del cultivo en dicha zona por el sistema del Dry Farming y los excelentes resultados que pueden alcanzarse. A continuación expresa el ingeniero Botto que la obra que realiza el F. C. C. A. es digna de aplauso y que la Dirección General se hace un deber en hacer llegar al señor Gerente la expresión del agrado con que se sigue la acción desplegada por la empresa en pro de la agricultura regional.

Zarpará hoy a las 15 el vapor "Asturiano"

SU TRIPULACION NO ESTA ADHERIDA A LA F. O. M.

Como la Federación Obrera Marítima dirigió anoche una comunicación al Centro de Cabotaje Argentino, expresando que no podía dotar la tripulación del "Asturiano", la Sociedad Importadora de la Patagonia resolvió despachar hoy a las 15 el referido barco, con personal libre no adherido a la F. O. M. Por las disposiciones establecidas en los reglamentos marítimos la oficialidad está obligada a no abandonar el barco y continuará el viaje.

Una delegación del Centro de Cabotaje se ha entrevistado con el ministro de Marina a quien le expuso los antecedentes de lo ocurrido. El titular de la cartera de Marina aprobó el temperamento seguido por la autoridad marítima. El marinero origen del conflicto al observar que tripulaban al buque con personal libre, descendió a tierra, por lo cual el capitán dió cuenta a la Prefectura, la que procedió a su detención, poniéndolo a disposición del juez federal doctor Jantus.

A raíz del conflicto suscitado por la tripulación del vapor "Asturiano", la Federación Obrera Marítima ha enviado a la Dirección de LA EPOCA la siguiente nota:

En el vapor "Asturiano" fueron embarcados en el viaje anterior ocho peones que carecían de la boleta seccional, por lo cual la organización hizo la reclamación pertinente y el capitán se comprometió a desembarcarlos al regreso del viaje. De vuelta el vapor al puerto de Buenos Aires, el capitán hizo como que desembarcaba a todos y pidió los reemplazantes, a los que les hizo firmar el rol. El día de la salida, a las 10, expulsó, sin causa, a uno de los tripulantes en condiciones, y pretendió embarcar, en cambio, a uno de los peones que había sido desembarcado, de acuerdo a lo convenido entre el capitán y la Federación Obrera Marítima.

Con esa medida el capitán violaba el convenio y no cumplía su compromiso, por lo cual todo el personal federado, incluso los peones nuevos, se negaron a salir en viaje.

No es exacto que se pretendía cobrar una multa a ese peón, por ser ese un procedimiento completamente desconocido en la Federación Obrera Marítima; se trató de hacer respetar un convenio con los armadores, por el que se reconoce "a los federados la exclusividad del trabajo a bordo", que fué olvidado al embarcar gente sin la boleta correspondiente.

El programa de paz de la Cruz Roja

EXITO OBTENIDO POR LA CAMPAÑA DE CONSCRIPCION

Organización de subcomités en la Capital

Los trabajos que emprendiera el comisariado general de la Cruz Roja para preparar la próxima gran campaña de conscripción de asociados, se llevan adelante metódicamente, a través de todo el país virtualmente preparado ya para acoger la iniciativa generosa.

En el primer llamado que se hiciera al público, al iniciar la propaganda, se declaraba que la Cruz Roja Argentina, para llevar adelante su magnífico programa de paz, necesitaba el concurso de un millón de asociados. Hoy, a poco más de 30 días de la fecha iniciada en que sobre el territorio de América y en una docena de países simultáneamente, se llevará a cabo una jornada de constripción de asociados, puede afirmarse que aquel pedido no ha sido vanamente formulado.

El país entero ha respondido. No ha quedado ni una sola entidad social de importancia que no se haya aprestado a ofrecer todo el concurso de su mejor voluntad, para coadyuvar a la acción.

El programa de paz, el programa mínimo, que ha sido dado a conocer al público, ha merecido la más auspiciosa acogida, como un útil aporte de cooperación a la obra de las autoridades sanitarias, desde un extremo a otro del país, la expectativa es intensa, a la espera de los primeros actos que deben justificar la capacidad real de la institución, para desempeñar el rol social y humanitario a que aspira.

Las provincias y los territorios han visto en pocos días crear sus organismos directivos centrales, han dado para constituirlos sus más altos ción, ascendiente público y estimulados por la dirección general, éstos se preparan llenos de entusiasmo a emprender una obra que ya reclamaban las necesidades nacionales, traducidas en vigilancias de las condiciones ambientes en que se desenvuelven las energías de nuestro público.

En el curso de esta semana, se dará comienzo a la organización de los subcomités de la capital.

Para esto, se ha dividido la ciudad en tantos subcomités como secciones policiales hay; esto es, cuarenta y cinco, debiendo cada uno llevar como distintivo el nombre de un ilustre médico argentino caído en el cumplimiento de su deber.

Es un homenaje de gratitud pública que la Cruz Roja quiere tributar a la memoria de los que, en su medio, no trepidaron ante el sacrificio en bien de sus semejantes.

A cada subcomité han de corresponder los curatorios, dispensarios, escuelas de primeros auxilios, indispensables en la sección, para servir al núcleo permanente de difusión de principios higiénicos y valiosos auxiliares a la gestión de las autoridades sanitarias.

Es así como la Cruz Roja Argentina se apresta a llenar su finalidad primordial de ser útil en la paz.

Anoche, el doctor Rosendo Mizchans dió una conferencia radiotelefónica, acerca de la misión social de la Cruz Roja.

NOTAS POLICIALES

Entre vecinos desarróllose ayer un grave suceso

Un hombre dió muerte a otro de tres balazos y luego de agredir a la esposa de la víctima, huyó

CAUSAS Y DETALLES DEL HECHO

A las 19 de ayer, en el interior de la casa Billinghurst 2367 desarrollóse un grave hecho de sangre del que fueron protagonistas José Japko, ruso, de 33 años de edad, soltero, pintor, y Carlos Mansi, argentino, de 36 años de edad, casado, comerciante.

En la finca citada vive desde hace varios años Japko con su familia la que a su vez, alquila dos piezas a Mansi, quien las ocupa con su esposa y una hija.

Las relaciones entre las dos familias fueron buenas hasta hace un mes aproximadamente en que Sapko y Mansi tuvieron un violento cambio de palabras.

A mediados de marzo el último de los nombrados adquirió un perro de policía que lo dejó siempre suelto por tratarse de un animal manso. Días atrás un hermano de Japko, llamado Jacobo dió un puntapié al animal y como lo amenazara con castigarlo también con un palo el can se abalanzó sobre él y le aplicó un mordisco. Poco después de ocurrido esto, el hermano de la víctima se presentó a la comisaría 21a. formulando la denuncia correspondiente y solicitó a la vez que el animal fuera remitido al Instituto Pasteur, para establecer si estaba o no atacado de hidrofobia.

A partir de ese momento y con gran frecuencia entre las dos familias se suscitaban serias incidencias motivadas por el hecho de negarse Mansi a sacar el perro de la casa.

Ayer, a eso de las 13 hallándose sola en la finca la esposa de Cármelo llamada Ludolina C. de Mansi se presentó un sujeto que titulándose inspector municipal le hizo saber que debía retirar el perro por cuanto ello importaba un serio peligro para los habitantes de la casa. Como Ludolina le expresara que le haría conocer la novedad a su esposo, el sujeto en cuestión se retiró y más tarde cuando llegó Cármelo lo enteró de la visita del inspector municipal.

Convencido Mansi que José había hecho alguna denuncia en la Municipalidad, resolvió esperar a que regresara de sus ocupaciones para pedirle explicaciones.

Poco después llegó Japko y Cármelo dirigiéndose a él seguido por el perro motivo de las incidencias lo reprochó su mal proceder.

En ese instante Ludolina que se hallaba en una de las habitaciones al oir la discusión salió al patio y entonces vió que José retrocediendo algunos pasos extrajo un revólver que ocultaba entre las ropas e hizo tres disparos consecutivos contra su esposo que en seguida se desplomaba en tierra bañado en sangre.

Inmediatamente el agresor hizo otro disparo contra el animal, hiriéndolo gravemente.

Ludolina al ver a su esposo caído quiso desarmar a José pero éste le descerrajó un tiro que felizmente no dió en el blanco.

Las detonaciones produjeron la consiguiente alarma entre el vecindario y cuando acudieron varios agentes de la comisaría 21a. el agresor se había dado a la fuga arrojando el arma en el patio cerca de una planta.

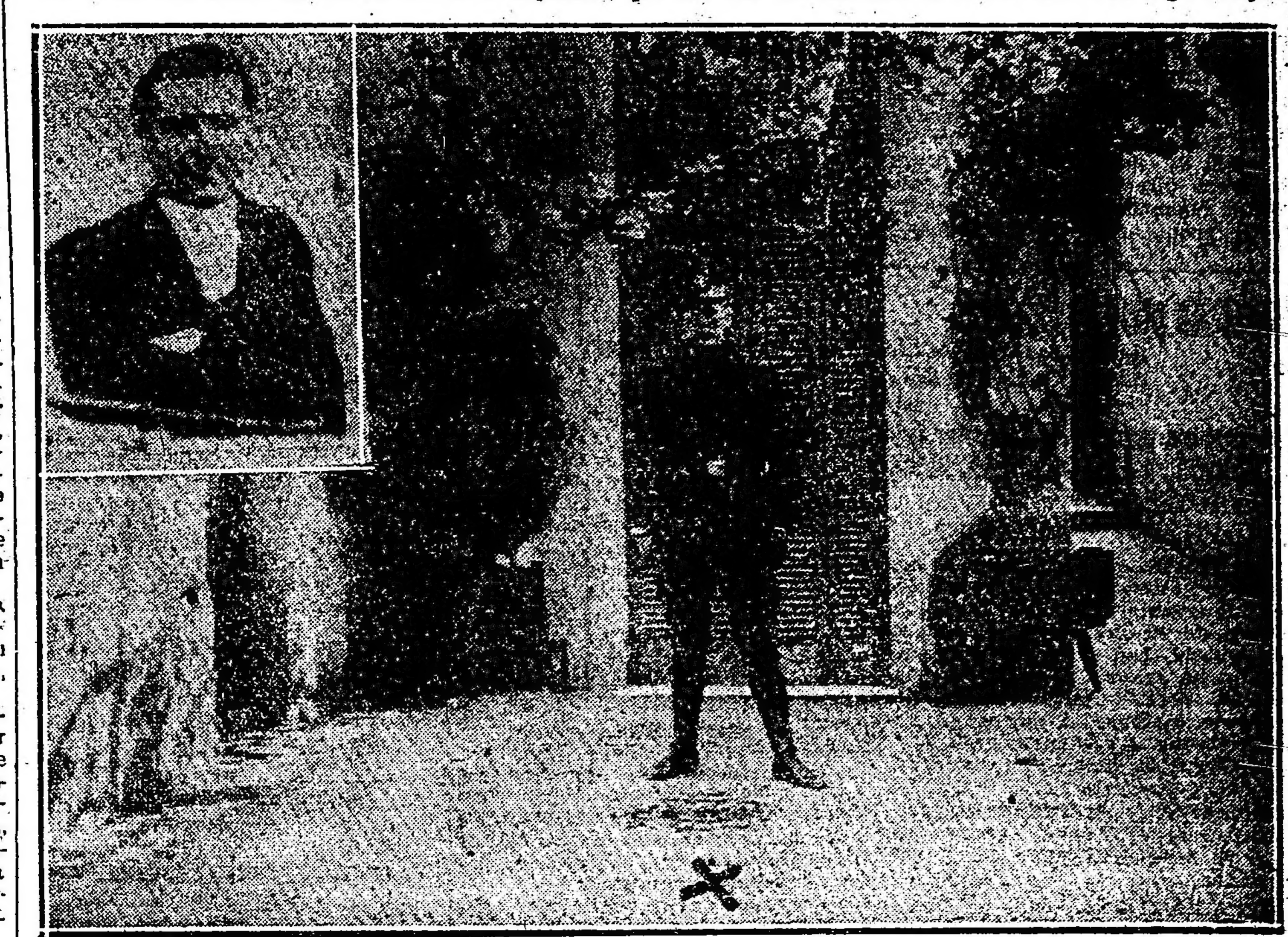

En ángulo: Carmelo Mansi. — Vista del sitio en que se produjo el hecho. La X indica el lugar en que cayó la víctima

Los representantes de la autoridad pretendieron auxiliar a Cármelo pero éste ya había dejado de existir a consecuencia de las tres heridas de bala que presentaba; dos en el pecho y la otra en la espalda.

En seguida de tenerse conocimiento de lo ocurrido en la seccional 21a. el comisario Zelada se trasladó al lugar del suceso y dispuso que se realizaran diversas diligencias para identificar y detener al acusado pero ellas no han dado resultado hasta el momento de escribir estas líneas.

El cadáver de Mansi, por orden del juez que entiende en la causa, fué remitido a la Morgue a los efectos de la autopsia.

Denuncióse un asalto y robo

En la comisaría 45a. se presentó Pedro Piantino, italiano, de 54 años de edad, casado, y denunció que ayer, a las 13.40, en circunstancias que se dirigía a su domicilio Loreto 3874, en la esquina de las calles Pareja y Segurola, se encontró con dos sujetos, como de 30 a 35 años, los que le hicieron detener la marcha, y luego, mediante amenazas, lo despojaron de una cartera, que contenía 70 pesos.

Dada la hora en que se cometió el hecho, y por no existir violencia en su consumación, la policía cree que no se trate de un asalto, como dice la víctima, presumiéndose, en cambio, que se le haya hecho víctima del cuento del tío.

Atentado a la autoridad

En la seccional 29a. se encuentra detenido el sujeto Salvador Vitorio Pugliese, que hallándose ebrio acometió a golpes de puño al oficial inspector Horacio Tello y agentes Francisco Adam y Pablo Sarvaez, en momentos que pretendían detenerlo en la avenida San Martín y calle Cayena.

El acusado ha sido puesto a disposición del señor juez de instrucción en turno.

Detención de un acusado

El cabo Ernesto Fueiro de la seccional 42a. detuvo esta mañana en la esquina de las calles Tellier y Chicago al sujeto Manuel Iriarte cuya captura se recomendaba en la orden del día 23 de octubre de 1922, por estar acusado de lesiones a Atilio Espinosa.

El acusado será puesto a disposición del juez doctor Ignacio Irigoyen.

Denuncia de una agresión

José Provenzano, domiciliado San Alberto 3475 se presentó a la seccional 45a. manifestando que a raíz de una incidencia por cuestiones de intereses su compañero de pieza Santiago Provenzano lo agredió con un cuchillo y revólver.

Como la víctima diera fuertes gritos en demanda de auxilio el agresor se dió a la fuga y aún no ha sido detenido.

Se instruye el sumario correspondiente y se procura establecer el paradero del prófugo.

Defraudación

José Rodríguez, establecido con zapatería en Caseros 3271 denunció en la seccional 34a. que un corredor, cuya detención procura la policía, ha desaparecido defraudándolo mercaderías por valor de 414 pesos.

Se instruye el sumario correspondiente con conocimiento del señor juez de instrucción doctor Irigoyen.

Reyertas y lesiones

Hoy a las 2, la mujer Agustina Britos que se hallaba ligeramente alcoholizada denunció al agente de la sección 34a. Pilar Brizuela, que momentos antes en el patio del conventillo Las Palmas 1855, su ex amante Julio Soria la atacó a golpes de puño lesionándola en el rostro.

La policía procura la detención del acusado que fugó inmediatamente después de cometido el hecho.

—En la esquina de las calles Larrazábal y Juan Bautista Alberdi, después de un cambio de palabras Julio Godoy fué lesionado en el rostro por Ramón Schenone de un golpe que le aplicó con un palo.

El acusado se encuentra detenido en la comisaría 42a.

—Frente al local de la seccional 11a. anoche a las 21 y 30, a raíz de un altercado el sujeto Colombo Max Coiner, fué atacado por cuatro desconocidos uno de los cuales con un cortaplumas le infirio un tajo en el labio superior.

Atentados contra la propiedad

Samuel Chait y Abraham Celton denunciaron en la comisaría 7a. que de la habitación que ocupan en la calle Valentín Gómez 2896, les sustrajeron ropas y efectos por valor de 130 y 705 pesos, respectivamente.

Interviene el juez doctor Escalante Echagüe.

—De la habitación que Francisco De Stefano ocupa en la casa Paraná 460, autores ignorados le hurtaron 250 pesos. La Comisaría 5a. dió cuenta de lo expuesto al juez doctor Escalante Echagüe.

—A Javier A. Gallac de su domicilio Asunción 3304 le sustrajeron ropas y efectos que estima en 80 pesos.

La denuncia fué formulada en la comisaría 45a.

Por faltar al respeto

Por haber faltado al respeto a una señora se encuentran detenidos en la seccional 29a. José Cabana y Alejandro Larrosa.

Libros nuevos

"LA GLORIA DEL CORAZON", por Adela García Salaberry.

Es ya conocida por sus méritos la autora de este libro. Poetisa de temperamento, la sensibilidad emotiva es su fuerte; cuentista espontánea, provoca diestramente el interés. He ahí dos aspectos de un solo valor positivo, que en cada manifestación se afianza más.

Cabe recordar estas cualidades, con la certeza de estar en la verdad, a propósito de su nueva obra, cuyo título nos sirve de acápite. Hay en ella el vigor de una pluma que a un tiempo mismo sabe del relato y de la descripción, extenuando fuerza evocadora y fijando los estados de alma con vívida destreza: el cuadro resulta así dotado del justo equilibrio que es la piedra de toque del género.

El estilo encanta por la sobriedad de su arquitectura literaria. Quizá hay exceso, a veces, de simplicidad, pero ésta es más bien un alarde honesto de la escritora, que tiene, sin duda, el justo horror de la opulencia enmarañada. Vigilar y regular así la elocución es prenda de dominio sobre las propias facultades.

Comunicaciones telegráficas

Las líneas internas y conexiones internacionales funcionan normalmente.

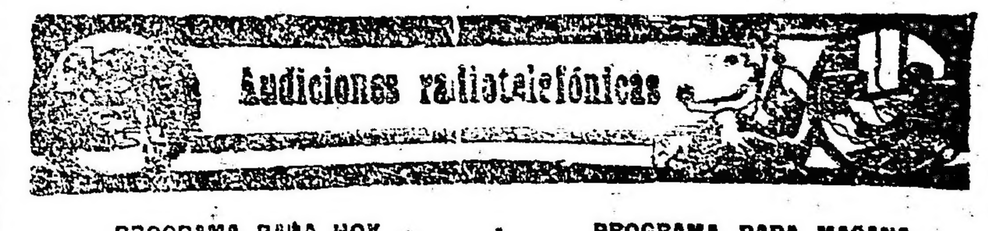

PROGRAMA PARA HOY

Radio Cultura (Est. Palermo L O X)—

Frecuencia de onda, 800 kilociclos.

A las 21, quince minutos de enseñanza práctica de radiotelegrafía a velocidades progresivas. Audición a cargo de los siguientes ejecutantes: señores Alberto Shuma (violoncelo), Domingo Lombardi (guitarra y canto), Andrés Beltrame (guitarra y canto), Isidoro Juan Davila (guitarra y canto), Sexteto Radio Cultura.

A las 22: El doctor Rosendo E. Mizchans disertará breves minutos sobre la Cruz Roja Argentina.

1. Schumann. Noche estrellada (Sexteto R. C.)
2. V. Forte. Ay, mi negra (vidala catamarqueña), trío.
3. M. Costa. Pequeña serenata (Sexteto R. C.).
4. N. N. Paloma ingrata (canción cuyana), trío.
5. Becker. Minuet (violoncelo).
6. V. Forte. Gato correntino (del Cancionero Popular Argentino).
7. Grieg. Danza bohemia (Sexteto Radio Cultura).
8. V. Forte. Zamba de Vargas (del cancionero Popular Argentino).
9. Popper. Arlequín (violoncelo).
10. V. Forte. Triste entrerriano (del Cancionero Popular Argentino), trío.
11. Guiraud. Pequeña marcha (Sexteto Radio Cultura).
12. N. N. Triste pampeano (canto), por Beltrame.
13. R. Strauss. Vals de "El caballero de la rosa" (Sexteto Radio Cultura).
14. N. N. Muero por vos (canción cuyana), dúo.
15. V. Forte. Zamba gaucha (del Cancionero Popular Argentino), solo, por Beltrame.
16. Saint-Saens. Bacanal de Sansón y Dalila (Sexteto Radio Cultura).

A las 22: Hora oficial.

RADIO SUD AMERICA (Estación L O Z).

Onda 375 m., 800 kilociclos. Director artístico, Miguel R. Delelicque. — No transmite.

PROGRAMA PARA MAÑANA

Radio Cultura (L O X)—

Frecuencia de onda, 800 kilociclos.

A las 12: Noticioso.

A las 12.15: Popurrí.

A las 13: Hora oficial, Boletín del Ministerio de Agricultura.

De las 13.30 a las 14.30, bailables a cargo del compositor Adolfo R. Avilés.

1. Lomuto. Nunca más (tango).
2. Rizzi. Añoranzas (vals).
3. Avilés. Los ojazos de mi negra (zamba).
4. Gutiérrez. Coralito (paso doble).
5. Bianchi. El regreso (tango).
6. Avilés. A lo lejos (vals criollo).
7. Marino. Ilusión perdida (tango).
8. Castillo. La riojana (zamba).
9. Avilés. Chrysanthème (shimmy-canción).
10. Swart. Maruja (zamba).
11. Avilés. Mi llanto (tango).
12. Bohr. Cascabelito (tango).
13. Avilés. Mal de amores (zamba).
14. Pataro Conte. El mendigo (tango).
15. Avilés. Desolación.

A las 21: Quince minutos de enseñanza práctica de radiotelegrafía a velocidades progresivas.

A las 22: El doctor C. Sánchez Aizcorbe disertará sobre el tema "La salud y el aire". Audición a cargo de los siguientes ejecutantes:

Señoritas Elvira Fernández (soprano), Carmen Suárez (piano), Sra. Lola de Fabre (soprano ligera), profesor Pedro Napolitano (violín).

1. Bach. Preludio No. 6 (piano).
2. Luzzi. Ave María (soprano).
3. Massenet. Angelus (violín y piano).
4. F. Durante. Preghiera (soprano).
5. Bach. Tres corales (piano).
6. C. Franck. La procesión (soprano ligera).
7. Schubert-Wilhelmy. Ave María (violín).
8. N. N. Tantum Ergo (soprano).
10. Faure. Crucifix (soprano ligera).
12. Mercadante. Ave María (soprano).

Los números de canto y violín serán acompañados por el maestro E. Melgar.

A las 22: Hora oficial.

DE LAS PROVINCIAS Y TERRITORIOS

BUENOS AIRES

DE LA PLATA

(DE NUESTRA AGENCIA)

Servicio de aguas corrientes de La Plata

Adquisición de materiales para la construcción de un pozo en la usina del Parque San Martín

LA PLATA, abril 16. — Con fecha 11 de febrero último, se realizó, en la Dirección de Saneamiento y Obras Sanitarias del Ministerio de Obras Públicas una segunda licitación pública para proceder a la compra de materiales destinados a la construcción del segundo pozo en el parque San Martín, para el servicio de aguas corrientes y cloacas. No habiéndose presentado a esa licitación más que un solo proponente, el Poder Ejecutivo, por resolución de dicho ministerio, ha declarado desierta la licitación mencionada y ha autorizado a la Dirección General de Obras Públicas para que adquiera directamente de la casa Tubos Mannesmann Ltda. (la única firma proponente) y dentro de la suma de $ 11.180 m|n., los materiales referidos, tomando como base los precios establecidos por esa casa al presentarse a la licitación.

En la licitación anterior, la casa José P. Pastorino, que se presentó, sólo repuso sellos por valor de $ 5 y no de $ 15, como se había determinado; y la firma C. M. Lombardo, también proponente, no compareció a la Escribanía Mayor de Gobierno a notificarse de la resolución por la que se le aceptaba parte de su propuesta. La resolución del Poder Ejecutivo deja constancia de la falta de cumplimiento de estas dos casas y dispone que cuando se efectúe la devolución de los depósitos de garantía de las mismas se exija las resposiciones correspondientes.

Bodas de plata episcopales de monseñor Alberti

Se hacen grandes preparativos para celebrar esa fausta fecha.

LA PLATA, abril 16. — Los homenajes que se le están preparando a S. S. Ilma. monseñor Francisco Alberti en su diócesis y en la Capital Federal, con motivo de la celebración de sus bodas de plata episcopales, demuestran evidentemente el cariño y respeto a que se ha hecho acreedor el dignísimo prelado.

La comisión central de homenaje designada al efecto en La Plata ha terminado ya la preparación del programa de festejos en su honor y que como se sabe se efectuará el 27 del corriente.

Entre los diversos actos de homenaje figura la entrega de un cheque que le ofrecerá el presidente de la comisión, monseñor Federico J. Rasore y que representa el importe de la colecta realizada en toda la diócesis, como también entre numerosas familias de la amistad de S. S. Ilma., de La Plata y de al Capital Federal y cuyo producido por voluntad expresa del señor obispo será destinado para adquirir el mobiliario del seminario que se está construyendo en esta ciudad.

La misa que dirá el día 27 por la mañana el digno prelado, la celebrará en la iglesia de San Ponciano, donde fué consagrado obispo por el extinto monseñor Espinosa.

Los actos que han de realizarse con motivo del homenaje que se le tributa, se sujetarán al siguiente [illegible] seguida de tedéum, acto al que han sido invitadas las autoridades provinciales.

A las 13.30 tendrá lugar en el palacio episcopal la recepción de los manifestantes de la Capital Federal, quienes llegarán a ésta a las 13, en trenes expresos, conduciendo 400 personas.

Hablará monseñor Duprat en nombre de los católicos y asociaciones religiosas de Buenos Aires.

A las 14, los niños de los colegios católicos y asilos de La Plata, acompañados de sus respectivas delegaciones, rendirán homenaje al prelado.

El presbítero doctor Andrés Calcagno leerá una poesía alusiva al acto.

De 15 a 17 estarán abiertos los salones del palacio para que la sociedad platense visite al prelado.

A las 17, serán solemnemente recibidas las comisiones central y de todas las parroquias de la provincia, haciendo uso de la palabra el señor Raúl Ignacio Ferrando. El presidente de la comisión central, monseñor Federico J. Rasore, hará entrega al obispo de un cheque por la suma a que ascienda la suscripción general abierta en la diócesis y que se invertirá en costear el mobiliario del seminario menor de La Plata, actualmente en construcción. Después se servirá un lunch.

En Lomas de Zamora se han preparado diversos actos de homenaje a monseñor Alberti, con motivo de sus bodas de plata, habiéndose designado comisiones y organizado diversos actos, los que se realizarán el 27 del actual.

El programa religioso comprende: Domingo 27. A las 7.30 comunión general de todas las congregaciones y fieles en general.

A las 10, misa solemne con cánticos, tedéum y discurso de circunstancias por el señor canónigo de la Metropolitana doctor Gustavo Franceschi.

Al tedéum serán invitadas las autoridades comunales, Liga Patriótica y todas las congregaciones.

A principios de mayo las ex alumnas del Colegio de la Inmaculada realizarán una fiesta literaria en honor del obispo.

El Círculo de Obreros prepara también una fiesta, cuyo programa daremos a conocer oportunamente.

La comisión de homenaje está constituida así: [illegible] de Santamarina; secretaria, Rosa B. de Portela; tesorera, Adela C. de Martínez; vocales: señoras Catalina A. de Ripa, Inés M. de Rodríguez, Zulema C. de Glennon, Isabel C. de Uslenghi, Emilia Wisky, Sara Moldes, Isabel Baliña, Manuela Alfaro, Luisa Basile, Elena Bunge y Josefa de la Lastra.

Ferrocarril provincial

PAGO DE TRABAJOS PARA LOS NUEVOS RAMALES — CONSTRUCCIONES PARA LAS NUEVAS LINEAS

LA PLATA, abril 16 — El Poder Ejecutivo ha ordenado expedir a favor de los señores Dates y Hunt, constructores de los nuevos ramales del Ferrocarril Provincia del La Plata al Meridiano V, las siguientes letras de Tesorería a 180 días de plazo:

Una por $ 8.263.94 o|s, otra por $ 149.995.45 o|s. y otra por 4.449.86 pesos oro sellado.

La segunda de estas letras se expide en pago de los trabajos efectuados por dichos señores durante el mes de marzo en los ramales de La Plata-Avellaneda y Beguerie-Azul, la ercerta en concepto de intereses al 6 o|o anual sobre el líquido de la anterior, y la primera queda retenida en concepto de garantía, ingresando en la cuenta correspondiente.

Por otra resolución del mismo ministerio se fijan en la forma determinada a continuación tres ítems más al art. 36 del contrato de fecha 5 de mayo de 1923, celebrado entre el Gobierno de la Provincia y la Empresa Dates y Hunt:

Item 65.—Pilotes a $ 175 o|s. el metro cúbico.

Item 66.—Tanques tipo "Pigot", con grúa, por la parte metálica de cada tanque de acero enchapado, chapa de 5|16, capacidad de 102.000 litros, con torre de 6 mts. de altura, incluso cañería de hierro fundido de 6" de diámetro y grúa correspondiente, colocado a $ 11.995 o|s.

Item 67.—Por cada semáforo completo y armado $ 658 o|s.

Esta resolución ha sido originada por un expediente elevado por la superintendencai técnica del Ferrocarril Provincial sobre establecimient de puentes provisionales en las líneas en construcción de dicho ferrocarril.

El P. E. considerando:

Que para no retrasar la construcción de los ramales del citado ferrocarril es necesario hacer esos puentes hasta tanto se establezca la obra de arte definitiva en cada parte de los arroyos que debe atravesar la línea;

Que con el objeto de facilitar el trabajo en las funciones de los puentes del rama al Azul se ha dispuesto que se funden sobre pilotes, esto á más de facilitar la tarea, disminuye el costo de la obra;

Que para este caso el ítem de pilotes sería el mismo de puentes provisnonales, o sea $ 175 o|s. por metro cúbico;

Que en el ítem 35 del respectivo contrato de fecha 5 de mayo de 1923 celebrado entre el Gobierno de la Provincia y los señores Dates y Hunt, sólo se ha fijado precio para estanques de hierro laminado para depósito de agua, de 43 metros cúbicos de capacidad; correspondeindo, en consecuencia, establecer precio por torre, grúa, colecciones y caños, pues las locomotoras deben proveerse de agua por estos medios y, además, la capacidad del tanque resulta reducida por ser ligeramente superior a la que puede tomar una de las nuevas locomotoras, y en general es preciso dar a dos;

Que los tanques más convenientes son de los del tipo "Pigot", cuya capacidad se puede aumentar agregando más unidades y aprovechando lo que existe, condición ésta muy importante en ferrocarriles y sobre líneas nuevas.

También debe establecerse un ítem para semáforos sobre lo cual la empresa Dates y Hunt ha propuesto el precio de $ 658 o|s. por cada semáforo completo y armado, y la Superintendencia técnica del mismo ferrocarril aconseja su aceptación por considerarlo muy razonable.

Arreglo de caminos en González Chaves

LA PLATA, abril 16. — Por el Ministerio de Obras Públicas, se ha aceptado el ofrecimiento formulado por la Municipalidad de González Chaves para proceder al arreglo de los caminos públicos de jurisdicción de la misma, con elementos mecánicos de su propiedad, al precio de $ 0.30 m|n. el metro cúbico de movimiento de tierra y bajo la dirección técnica de la Dirección de Puentes y Caminos.

El camino a Campo de Mayo

AGRADECIMIENTO AL GOBERNADOR DE LA PROVINCIA

El general Martín Rodríguez ha dirigido al gobernador de la provincia, doctor Cantilo, el siguiente despacho, con motivo de las facilidades que tuvo el jefe del comando de Campo de Mayo de parte de ese gobierno:

"Al iniciarse los trabajos del camino macadamizado dentro del Campo de Mayo, me es grato recordar a V. E. que con tanto patriotismo y empeño ha ayudado a este comando, al poder realizar una obra de tanto beneficio para las tropas de la guarnición.

"Una vez más agradezco al Gobierno de V. E. el decidido y eficaz aporte que ha recibido al realizar las gestiones cuando solicité la piedra necesaria para el mismo".

De Salto

EL SERVICIO DE ALUMBRADO PUBLICO. — CRITICAS DE "LA NACION".—LA VERDAD DE LAS COSAS.—

SALTO, abril 16. — El corresponsal de "La Nación" y a la vez presidente del comité conservador local, señor Federico C. Palmeiro, en una reciente correspondencia que envía al diario que representa, se explaya en censuras para la empresa que tiene a su cargo el suministro de corriente eléctrica para el alumbrado público.

Dice al respecto, que de acuerdo con el contrato-concesión que la municipalidad otorgara a la empresa, los focos para el alumbrado público deben dar 1.000 bujías, y, sin embargo, los que prestan servicio actualmente no dan más que 600.

Sin negar la aseveración formulada, debemos manifestar que si eso ocurre, no es por culpa de la Municipalidad actual que esta anomalía se anota. Fué precisamente siendo intendente municipal don Federico C. Palmeiro, cuando se autorizó a la empresa a modificar el sistema de luz en las calles, que por el contrato era a carbones, y se le concedió que fuera a filamento metálico, con lo cual ya se violentaba una cláusula del contrato y se iniciaba la operación de ofrecer menos luz por un precio superior.

Sin embargo, el aludido señor Palmeiro, no dijo nada, ni protestó. ¡Qué había de protestar si él había sido el más interesado en que la empresa gozara de toda clase de franquicias!

Que las calles han sufrido deterioros, son cosas imputables al desgaste natural; pero en este caso la Municipalidad ha observado al empresario tal anomalía para que la corrija, mucho antes que el corresponsal se hiciera eco de una pretendida voz pública.

En cuanto a aquello de que la empresa hace de las suyas porque está convencida de la ilegalidad de los autoridades municipales, es una burda impostura, puesto que jamás la empresa puso en tela de juicio la legalidad de los títulos de nuestras autoridades, antes por el contrario, ha mantenido armónicas relaciones y ejecutado disposiciones emanadas de las mismas, como es la extensión del alumbrado público.

Con respecto a la calidad de la luz, al hecho de que los focos no dan las bujías que marca el contrato, es bueno hacer constar que a raíz de la intervención de la provincia, cuando se designó comisionado para Salto, se hizo venir un técnico de la Dirección de Obras Públicas de La Plata, el cual pudo constatar que, efectivamente, las lámparas no daban la luz exigida. Este informe es el que ha servido de base para iniciar las gestiones del caso, a fin de obtener de la empresa la devolución de lo qué haya cobrado de más por ese concepto. A tal fin se procura llegar a una inteligencia con la empresa, buscando eliminar la posibilidad de un pleito.

El señor corresponsal de "La Nación" se ha olvidado decir que a la empresa de luz eléctrica, hoy día no se le adeuda un solo centavo, pues fué el intendente actual, diputado don Juan Iturriaga, el que pagó a la usina la deuda que dejara Palmeiro por alumbrado público y que ascendía a más de diez y nueve mil pesos.

Para terminar, diremos que si el contrato en sus cláusulas es de aspectos favorables para la empresa, y si en algo es leonino para la Municipalidad, esto es imputable pura y exclusivamente al aludido don Federico C. Palmeiro, bajo cuya administración municipal se hizo y cuyas indicaciones sirvieron para darle curso favorable.

SANTA FE

(DE NUESTRA AGENCIA)

EL FERIADO DE LA SEMANA

SANTA FE, abril 16. — El feriado de la semana actual comenzará a regir para todas las oficinas del Poder Ejecutivo desde el jueves próximo, y permanecerán cerradas hasta el lunes 21, y en el cual comenzarán las oficinas con el horario de invierno.

VAPORES DE ULTRAMAR ENTRADOS Y SALIDOS EN EL PUERTO DE SANTA FE—

SANTA FE, abril 16. — En este puerto hubo el siguiente movimiento de vapores de ultramar:

Entrados.—Vapor belga "Trever", de 3.703 toneladas de registro, con 15 toneladas de bulones y 895 toneladas de portland, de Buenos Aires, agente Norman Hnos.

Vapor norteamericano "Labette", de 3.051 toneladas de registro, en lastre, de Buenos Aires, agente C. Sarsotti.

Vapor noruego "Thomas Krag", de 2.241 toneladas de registro, con 1.600 toneladas de carbón de piedra, de Rosario, agente C. Sarsotti.

Vapor sueco "Storvik", de 1.812 toneladas de registro, en lastre, de Buenos Aires, agente Norman Hnos.

Vapor griego "Giorgios-Mantacas", de 1.952 toneladas de registro, con 4.304 toneladas de carbón de piedra, de Buenos Aires, agente Norman Hermanos.

Vapor inglés "Ledbury", de 2.186 toneladas de registro, en lastre, de Buenos Aires, agente S. Sarsotti.

Vapor belga "Presidente Bunger", de 2.365 toneladas de registro, en lastre, de Buenos Aires, agentes Norman Hnos.

Vapor inglés "Ovid", de 2.462 toneladas de registro, en lastre, de Rosario, agente C. Sarsotti.

Vapor alemán "August Leonh[illegible]" de 1.529 toneladas de registro, lastre, de Buenos Aires, agente Sarsotti.

Salidas. — Vapor griego "[illegible] Kiriakides", de 2.311 toneladas de registro, con 1.536 toneladas de [illegible]go, con destino a Diamante, age[nte] F. Terece.

Vapor noruego "Krostad", de 1[illegible] toneladas de registro, con 847 t[one]ladas de maíz, con destino a San Vicente "a órdenes", agente C. Sarsotti.

Vapor inglés "Evanger", de 2.[illegible] toneladas de registro, con 5.019 toneladas de lino, con destino a [San] Vicente "a órdenes", agente Norman Hnos.

Vapor noruego "Torean Skog[illegible]" de 2.041 toneladas de registro, 5.165 toneladas de rollizos, con destino a San Vicente "a órdenes", agente C. Sarsotti.

Vapor inglés "Glenaster", de 1.[illegible] toneladas de registro, con 2.630 toneladas de trigo, 232 toneladas de maíz, con destino a Las Palmas, agente C. Sarsotti.

Vapor noruego "Thomas Krag", de 2.241 toneladas de registro, en lastre con destino a Buenos Aires, agente C. Sarsotti.

ROSARIO

(De nuestra agencia)

ADUANA DE ROSARIO. — RECAUDACION

ROSARIO, abril 16. — Estado de la recaudación hasta el día 14 del mes en curso: recaudado en el día 44.364.86 pesos; recaudación anterior, 7.213.855.30; recaudado en igual período del año 1923, pesos 6.117.827.76; diferencia a favor del año 1924, 1.140.392.40 pesos.

INTENDENCIA MUNICIPAL DE ROSARIO DE SANTA FE

RESCATE DE TITULOS

Por disposición del señor Intendente Municipal llámase a licitación, de conformidad a la ordenanza número 20 de 9 de septiembre de 1916 y 33 de diciembre de 1920, para el rescate de títulos de un valor de sesenta y ocho mil seiscientos pesos nominales.

La licitación se llevará a cabo en la secretaría de la Intendencia, el día 12 de mayo, a las 10 horas, debiendo las ofertas ser presentadas bajo sobre cerrado y lacrado y escritas en un sello municipal de un peso, previniéndose a los interesados que en el mismo acto se procederá al sorteo de los títulos en el caso de que no concurriesen proponentes.

Rosario, abril 14 de 1924.

El Secretario.

19|547

Gobierno de la provincia de Salta

OBRA DE PAVIMENTACION DE LA CAPITAL

LICITACION PUBLICA

Llámase a licitación pública por el término de treinta días a contar desde la fecha, para la ejecución de las obras de pavimentación con concreto asfáltico de cincuenta y una cuadras de la ciudad de Salta.

Las propuestas deberán presentarse al Jefe del Departamento de Obras Públicas, en las condiciones establecidas en el pliego respectivo, bajo sobre cerrado y lacrado, hasta el día Lunes 21 de Abril de 1924, a las diez y seis horas treinta minutos, en que se procederá a su apertura en la secretaría de la gobernación, ante los miembros de la comisión de pavimentación, escribano de gobierno, jefe del Departamento de Obras Públicas, e interesados y demás personas que quieran presenciar el acto.

Por los pliegos de condiciones y especificaciones y demas datos, los interesados deberán recurrir al Departamento de Obras Públicas de la provincia de Salta (Casa de Gobierno), de horas 8 a 12. — H. A. Bavio, Jefe del Departamento de Obras Públicas.

19|475 v. abril 23.

CAJA POPULAR DE AHORROS DE LA PROVINCIA DE BUENOS AIRES

LISTA POR ORDEN NUMERICO de los certificados de Depósito de la Emisión numero 625 cancelados y amortizados por sorteo en la extracción verificada el día 15 de ABRIL de 1924 en la ciudad de La Plata en las oficinas de la Caja Popular de Ahorros de la Provincia de Buenos Aires, calle 46 Número 581, de acuerdo con la ley de 9 de Octubre de 1911 y el decreto de 30 de Marzo de 1909 en presencia del Escribano de la institución Sr. Enrique Torti nombrado por el Superior Gobierno especialmente para la certificación oficial de los sorteos de la Caja

EMISIÓN NÚM. 625

Extracción del 15 de Abril de 1924

El próximo Sorteo de $ 50.000 se efectuará el día 25 de abril, 1924

(Números — Premios)

1: 1019 10, 1034 10, 1053 10, 1067 10, 1090 10, 1118 10, 1127 10, 1131 10, 1133 10, 1160 10, 1201 10, 1213 10, 1257 10, 1273 10, 1320 10, 1340 10, 1346 10, 1374 10, 1384 10, 1394 10, 1414 10, 1417 10, 1440 10, 1450 10, [illegible], 1653 10, 1675 10, 1687 10, 1705 50, 1717 10, 1741 10, 1758 10, 1762 10, 1773 10, 1776 10, 1794 10, 1801 10, 1826 10, 1830 10, 1843 10, 1861 10, 1878 10, 1890 10, 1900 10, 1902 10, 1905 10, 1906 10, 1925 10, 1935 10, 1960 10, 1961 10, 1999 10

2: 2002 10, 2017 10, 2033 10, 2039 10, 2047 10, 2109 10, 2110 10, 2123 10, 2132 10, 2152 10, 2174 10, 2178 10, 2197 10, 2204 10, 2209 10, 2264 10, 2267 10, 2279 10, 2281 10, 2303 10, 2311 10, 2317 10, 2319 10, 2320 10, 2335 10, 2361 10, 2382 10, 2387 10, 2391 10, 2394 10; 2415 con 200; 2446 10, 2499 10, 2510 10, 2524 10, 2541 10, 2544 10, 2548 10, 2549 10, 2586 10, 2592 10, 2600 10, 2612 10, 2663 10, 2687 10, 2724 10, 2726 10, 2733 10, 2735 10, 2742 10, 2751 10, 2757 10, 2769 10, 2762 10, 2770 10, 2775 10, 2778 10, 2785 10; 2796 con 200; 2805 10, 2833 10, 2837 10, 2846 10, 2851 10, 2856 10, 2859 10, 2903 10, 2907 10, 2913 10, 2918 10, 2939 10, 2970 10

3: 3017 10, 3022 10, 3028 10, 3030 10, 3043 10, 3114 10, 3118 10, 3146 10, 3161 10, 3165 10, 3176 10, 3182 10, 3190 10, 3234 10, 3258 10, 3330 10, 3337 10, 3338 10, 3347 10, 3348 10, 3355 10, 3370 10, 3385 10, 3413 10, 3448 10, 3454 10, 3472 10, 3495 10, 3504 10, 3516 10, 3521 10, 3533 10, 3535 10, 3543 10, 3553 10, 3564 10, [illegible], 3655 10, 3664 10, 3753 10, 3761 10, 3763 10, 3792 10, 3809 10, 3824 10, 3837 10, 3859 10, 3869 10, 3876 10; 3909 con 500; 3916 10, 3924 10, 3925 10, 3939 10, 3943 10, 3951 10, 3957 10, 3975 10, 3987 10

4: 4004 10, 4005 10, 4014 10, 4025 10, 4033 10, 4057 10, 4061 10, 4076 10, 4080 10, 4085 10, 4101 10, 4111 10, 4117 10, 4118 10, 4143 10, 4146 10, 4151 10, 4157 10, 4184 10, 4196 10, 4210 10, 4244 10, 4248 10, 4263 10, 4298 10, 4324 10, 4349 10, 4362 10, 4365 10, 4368 10, 4387 10, 4389 10, 4395 10, 4420 10, 4421 10, 4457 10, 4468 10, 4486 10, 4538 100, 4545 10, 4567 10, 4569 10, 4595 10, 4605 10, 4634 10, 4671 10, 4676 50, 4682 10, 4719 10, 4724 10, 4728 10, 4731 10, 4739 10, 4740 10, 4770 10, 4772 10, 4784 10, 4789 10, 4802 10, 4811 10, 4813 10, 4814 10, 4836 10, 4839 10, 4846 10, 4925 10, 4929 10, 4931 10, 4938 10, 4941 10, 4954 10, 4969 10, 4999 10

5: 5005 10, 5024 10, 5050 10, 5057 10, 5066 10, 5071 10, 5081 10, 5118 10, 5124 10, 5178 10, 5191 10, 5198 10, 5241 10, 5265 10, 5271 10, 5279 10, 5309 50, 5322 10, 5326 10, 5353 10, 5354 10, 5403 10, 5414 10, 5415 10, 5418 10, 5443 10, 5469 10; 5477 con 200; 5479 10, 5487 10, 5495 10, 5499 10, 5511 10, 5521 10, 5536 10, 5538 10, 5556 10, 5576 50, 5582 10, 5592 10, 5594 10, 5600 10, 5606 10, 5623 10, [illegible], 5704 10, 5734 10, 5739 10, 5755 10, 5758 10, 5763 10, 5777 10, 5825 10, 5840 10, 5881 10, 5916 10, 5931 10, 5944 10, 5957 10, 5978 10, 5985 10, 5986 10

6: 6011 10, 6040 10, 6060 10, 6076 10, 6093 10, 6096 10, 6098 10, 6110 10, 6112 10, 6143 10, 6144 10, 6149 10, 6156 10, 6162 10, 6176 10, 6183 10, 6195 10, 6200 10, 6211 50, 6213 10, 6217 10, 6226 10, 6237 10, 6253 10, 6255 10, 6303 10, 6300 10, 6333 10, 6347 10, 6360 10, 6368 10, 6369 10, 6381 10, 6391 10, 6415 10, 6427 50, 6443 10, 6452 10, 6456 10, 6463 10, 6496 10, 6503 10, 6507 10, 6512 10, 6513 10, 6517 10, 6540 10, 6541 10, 6546 10, 6547 10, 6574 10, 6578 10, 6593 10, 6595 10, 6597 10, 6602 10, 6613 10, 6614 10, 6635 10, 6645 10; 6662 con 500; 6677 10, 6712 10, 6719 10, 6731 10, 6754 10, 6761 10, 6789 10, 6790 10, 6796 10, 6803 10, 6805 10, 6812 10, 6813 10, 6841 10, 6844 10, 6848 10, 6857 10, 6881 10, 6885 10, 6886 10, 6889 10, 6894 10, 6917 10, 6930 10, 6938 10, 6989 10, 6992 10, 6993 10, 6995 10

7: 7036 10, 7040 10, 7062 10, 7105 10, 7107 10, 7122 10, 7126 10, 7149 10, 7155 10, 7161 10, 7174 10, 7186 10, 7188 10, 7198 10, 7240 10, 7264 10, 7273 10, 7274 10, 7287 10, 7299 10, 7312 10, 7319 10, 7328 10, 7338 10, 7339 10, 7350 10, 7355 10, 7370 10, 7375 10, 7381 10, 7402 10, 7410 10, 7424 10, 7473 10, [illegible], 7537 10, 7552 10, 7567 10, 7571 10, 7595 10, 7604 10, 7608 10, 7610 10, 7624 10, 7650 10, 7662 10, 7665 10, 7678 10, 7679 10, 7681 10, 7688 10, 7689 10, 7706 10, 7741 10, 7754 10, 7758 10, 7763 10, 7805 10, 7848 10, 7853 10, 7859 10, 7867 10, 7877 10, 7883 10, 7898 10, 7902 10, 7903 10, 7921 10, 7964 10, 7970 10, 7935 10, 7991 10, 7997 10, 7999 10

8: 8003 10, 8015 10, 8040 10, 8042 10, 8071 10, 8075 10, 8091 10, 8117 10, 8134 10, 8151 10, 8152 10, 8158 10, 8159 10, 8171 10, 8211 10, 8224 10, 8230 10, 8232 10, 8256 10, 8261 10, 8304 10, 8314 10, 8322 10, 8331 10, 8361 10, 8368 10, 8406 10, 8413 10, 8417 10, 8421 10, 8423 10, 8449 10, 8452 10, 8479 10, 8483 10, 8484 10, 8493 100, 8506 10, 8514 10, 8539 10, 8542 10, 8544 10, 8556 10, 8558 10, 8563 10, 8566 10, 8568 10, 8569 10, 8590 10, 8597 10, 8623 10, 8627 10, 8641 10, 8642 10, 8650 10, 8655 10, 8658 10, 8672 10, 8686 10, 8701 10, 8704 10, 8712 10; 8728 con 200; 8730 10, 8740 10, 8746 10, 8747 10, 8755 10, 8763 10, 8764 10, 8810 10, 8841 10, 8857 10, 8866 10, 8873 10, 8880 10, 8898 10, 8911 10, 8912 10, 8925 10, 8936 10, 8941 10, 8945 10, 8950 10, 8969 10, 8974 10, 8934 10

9: 9000 10, 9020 10, 9026 10, 9032 10, 9035 10, 9053 10, 9069 10, 9073 10, 9076 10, 9098 10, 9121 10, 9131 10, 9173 10, 9190 10, 9210 10, 9212 10, 9216 10, [illegible], 9425 10, 9446 10, 9456 10, 9477 10, 9500 10, 9523 10, 9535 10, 9547 10, 9561 10, 9579 10, 9581 10, 9583 10, 9584 10, 9598 10, 9622 10, 9639 10, 9657 10, 9661 10, 9678 10, 9693 10, 9700 10, 9706 10, 9750 10, 9758 10, 9760 10, 9761 10, 9775 10, 9783 10, 9787 10, 9794 10, 9802 50, 9805 10, 9809 10, 9816 10, 9840 10, 9843 50, 9852 10, 9858 10, 9900 10, 9913 10, 9933 10, 9943 10, 9951 10, 9970 10, 9987 10

10: 10017 10, 10021 10, 10039 10, 10045 10, 10055 10, 10062 10, 10075 10, 10088 100, 10096 10, 10099 10, 10101 10, 10112 10, 10126 10, 10134 10, 10138 10, 10150 10, 10154 10, 10233 10, 10237 10, 10257 10, 10279 10, 10312 10, 10323 10, 10325 10, 10326 10, 10342 10, 10354 10, 10383 10, 10384 10, 10399 10, 10435 10, 10437 10, 10450 10, 10457 10, 10465 10, 10468 10, 10478 10, 10480 10, 10486 10, 10506 10, 10526 10, 10573 10, 10583 10, 10595 10, 10599 10, 10612 10, 10616 10, 10623 10, 10638 10, 10668 10, 10673 10, 10680 10, 10681 10, 10688 10, 10691 10, 10694 10, 10695 10, 10699 10, 10706 10, 10712 10, 10720 10, 10721 10, 10728 10, 10747 10, 10770 10, 10781 10, 10797 10, 10808 10, 10817 10, 10838 10, 10840 10, 10861 10, 10865 10, 10868 10, 10899 10, 10905 10, 10911 10, 10954 10, 10959 10, 10972 10, 10981 10, 10989 10, 10995 10

11: 11015 10, 11039 10, 11053 10, 11055 10, 11084 10, 11080 10, 11111 10, 11131 10, 11132 10, 11136 10, 11152 10, 11158 10, 11162 10, [illegible], 11189 10, 11213 10, 11218 10, 11235 10, 11240 10, 11241 10; 11256 con 200; 11273 10, 11278 10, 11310 10, 11319 10, 11332 10, 11356 10, 11345 10, 11349 10, 11357 10, 11359 10, 11381 10, 11382 10, 11389 10, 11433 10, 11437 10, 11439 10, 11442 10, 11444 10, 11460 10, 11462 10, 11474 10, 11482 10, 11486 10, 11492 10, 11498 10, 11512 10, 11514 10, 11515 10, 11535 10, 11553 10, 11561 10, 11562 10, 11569 10, 11504 10, 11567 10, 11611 10, 11623 10, 11626 10, 11636 10, 11649 10, 11653 10, 11674 10, 11675 10, 11678 10, 11689 10, 11691 10, 11702 10, 11714 10, 11723 10, 11739 10, 11745 50, 11754 10, 11760 10, 11783 10, 11791 10, 11823 10, 11838 10, 11843 10, 11845 10, 11856 10, 11860 10, 11895 10, 11909 10, 11931 10, 11948 10, 11949 10, 11950 10, 11963 10, 11965 10, 11959 10, 11990 10

12: Aprox. 12024 con $ .... 625; 12025 con 25000; Aprox. 12026 con $ .... 625; 12026 10, 12030 10, 12032 10, 12045 10, 12069 10, 12077 10, 12078 10, 12093 10, 12118 10, 12125 10, 12155 10, 12178 10, 12181 10, 12196 10, 12219 10, 12231 10, 12256 10, 12259 10, 12270 10; 12284 con 5000; 12323 10, 12328 10, 12343 10, 12346 10, 12356 10, 12363 10, 12371 10, 12395 10, 12401 10, 12406 10, 12416 10, 12442 10, 12446 10, 12448 10, 12454 10, 12464 10, 12471 10, 12477 10, 12495 10, 12527 10, 12530 10, 12538 10, 12543 10, [illegible], 12554 10, 12563 10, 12567 10, 12624 10, 12636 10, 12648 10, 12661 10, 12667 10, 12720 10, 12738 10, 12765 10, 12767 10, 12779 10, 12806 10, 12824 10, 12837 10, 12839 10, 12842 10, 12849 10, 12867 10, 12869 10, 12870 10, 12879 10, 12882 10, 12887 10, 12897 10, 12951 10, 12969 10, 12989 10, 12995 10

13: 13014 10, 13021 10, 13022 10, 13040 10, 13056 100, 13086 10, 13089 10, 13098 10, 13105 10, 13161 10, 13166 10, 13168 10, 13174 10, 13181 10, 13215 10, 13233 10, 13235 10, 13249 10, 13260 10, 13283 10, 13285 10, 13295 10, 13301 10, 13304 10, 13305 10, 13313 10, 13359 10, 13362 10, 13370 10, 13378 10, 13379 10, 13382 10, 13383 10, 13396 10, 13406 10, 13413 10, 13422 10, 13435 10, 13436 10, 13446 10, 13476 10, 13477 10, 13482 10, 13485 10, 13497 10, 13516 10, 13527 10, 13533 10, 13539 10, 13547 10, 13555 10, 13559 10, 13565 10, 13573 10, 13597 10, 13618 10, 13625 10, 13633 10, 13660 10, 13663 10, 13664 10, 13669 10, 13680 10, 13685 10, 13697 10, 13709 10, 13711 10; 13719 con 500; 13721 10, 13754 10, 13767 10, 13769 10, 13778 10, 13786 10, 13790 10, 13794 10, 13795 10, 13798 10, 13803 10, 13807 10, 13812 10, 13814 10, 13843 10, 13845 10, 13853 10, 13854 10, 13867 10; 13874 con 200; 13883 10, 13895 10, 13900 10, 13901 10, 13911 10, 13912 10, 13934 10, 13955 10, 13957 10, 13980 10, 13989 10, 13993 10, 13997 10

14: 14010 10, 14057 10, 14060 10, 14100 10, 14104 10, 14107 10, 14121 10, 14132 10, 14145 10, 14151 10, 14152 10, 14154 10, 14162 10, 14181 10, 14204 10, 14218 10, [illegible], 14233 10, 14237 10, 14241 10, 14249 10, 14268 10, 14273 10, 14296 10, 14304 10, 14332 10, 14346 10, 14350 10, 14351 10, 14407 10, 14408 10, 14420 10, 14433 10, 14452 10, 14463 10, 14475 10, 14478 10, 14489 10, 14500 10, 14518 10, 14535 10, 14540 10, 14550 10, 14551 10, 14559 10, 14562 10, 14566 10, 14574 10, 14582 10, 14593 10, 14598 10, 14600 10, 14634 10, 14637 10, 14638 10, 14641 10, 14648 10, 14651 50, 14658 10, 14687 10, 14691 10, 14701 10, 14702 10, 14704 10, 14709 10, 14721 10, 14723 10, 14736 10, 14750 10, 14769 50, 14773 10, 14784 10, 14793 10, 14794 10, 14813 10, 14843 10, 14845 10, 14848 10, 14860 10, 14889 10, 14894 10, 14898 10, 14901 10, 14908 10, 14916 10, 14926 10, 14932 10, 14944 10, 14946 10, 14956 10, 14972 10, 14985 10

15: 15026 10, 15034 10, 15060 10, 15095 10, 15104 10, 15113 10, 15117 10, 15122 10, 15125 10, 15128 10, 15132 10, 15142 10, 15185 10, 15190 10, 15214 10, 15223 10, 15230 10, 15242 10, 15284 10, 15298 10, 15326 10, 15338 10, 15342 10, 15345 10, 15358 10, 15374 10, 15377 10, 15390 10, 15391 10, 15401 10, 15408 10, 15410 10, 15419 10, 15445 10, 15446 10, 15450 10, 15456 10, 15459 10, 15462 10, 15506 10, 15517 10, 15531 10, 15539 10, 15542 10, 15545 10, 15547 10, 15562 10, 15572 10, 15594 10, 15597 10, 15626 10, 15645 10, 15651 10, 15668 10, 15702 10, 15709 10, 15710 10, 15742 10, 15779 10, 15783 10, 15789 10, 15790 10, 15804 10, 15878 10, 15880 10, 15894 10, 15895 10, 15914 10, 15922 10, 15927 50, 15928 10, 15957 10, 15572 10, 15930 10, 15936 10

16: 16002 10, 16021 10, 16049 10, 16057 10, 16070 10, 16072 10, [illegible], 16116 10, 16136 10, 16185 10, 16205 10, 16213 10, 16231 10, 16239 10, 16259 10, 16260 10, 16278 10, 16282 10, 16286 10, 16299 10, 16305 10, 16315 10, 16323 10, 16343 10, 16362 10, 16411 10, 16419 10, 16426 10, 16478 10, 16516 10, 16600 10, 16616 10, 16653 10, 16659 10, 16686 10, 16687 10, 16690 10, 16698 10, 16700 10, 16703 10, 16711 10, 16717 10, 16736 10, 16758 10, 16780 10, 16795 10, 16811 100, 16813 10, 16821 10, 16852 10, 16867 10, 16869 10, 16924 10, 16946 10, 16954 10, 16959 10, 16960 10, 16965 10, 16977 10, 16991 10, 16996 10

17: 17016 10, 17027 10, 17032 10, 17050 10, 17075 10, 17077 10, 17087 10, 17090 10, 17125 10, 17134 10, 17150 10, 17157 10, 17171 10, 17179 10, 17183 100, 17187 10, 17193 10, 17204 10, 17222 10, 17239 10, 17255 10, 17312 10, 17327 10, 17335 100, 17337 10, 17347 10, 17351 10, 17360 10, 17380 10, 17387 10, 17391 10, 17392 10, 17399 10, 17408 10, 17410 10, 17421 10, 17427 10, 17461 10, 17482 10, 17504 10, 17531 10, 17540 10, 17572 10, 17576 10, 17578 10, 17579 10, 17583 10, 17615 10, 17644 10, 17657 10, 17685 10, 17687 10, 17697 10, 17721 10, 17736 10, 17747 10, 17773 10, 17776 10, 17800 10, 17821 10, 17826 10, 17829 10, 17832 10, 17843 10, 17888 10, 17892 10, 17900 10, 17909 10, 17917 10, 17932 10, 17949 10, 17967 10, 17977 10, 17982 10, 17998 10

18: 18002 10, 18012 10, 18033 10, 18040 10, 18067 10, 18069 10, 18086 10, 18109 10, 18129 10, 18132 10, 18146 10, 18181 10, 18199 10, 18200 10, 18210 100, 18211 50, 18216 10, 18274 10, 18284 10, 18288 10, 18295 10, 18300 10, 18316 10, 18322 10, [illegible], 18393 10, 18397 10, 18408 10, 18411 10, 18426 10, 18431 10, 18443 10, 18455 10, 18456 10, 18498 10, 18507 10, 18542 10, 18544 10, 18546 10, 18561 10, 18583 10, 18589 10, 18594 10, 18602 10, 18621 10, 18625 10, 18628 10, 18642 10, 18649 10, 18691 10, 18692 10, 18696 10, 18714 10, 18715 10, 18762 10, 18807 10, 18833 10, 18931 10, 18936 10, 18940 10, 18945 10, 18969 10, 18981 10, 18984 10, 18987 10, 18989 10

19: 19010 10, 19017 10, 19024 10, 19037 10, 19054 10, 19072 10, 19079 10, 19082 10, 19084 10, 19105 10, 19198 10, 19214 10, 19217 10, 19224 10, 19229 10, 19250 10, 19263 10, 19277 50, 19279 10, 19304 10, 19306 10; 19312 con 200; 19335 10, 19339 10, 19340 10, 19348 10, 19349 10, 19351 10, 19360 10, 19382 10, 19387 10, 19404 10, 19407 10, 19408 10, 19444 10, 19460 10, 19523 10, 19591 10, 19680 10, 19651 10, 19666 10, 19691 10, 19695 50, 19699 10, 19710 10, 19718 10, 19748 10, 19774 10, 19787 10, 19793 10, 19818 10, 19823 10, 19856 10, 19860 10, 19864 10, 19891 10, 19901 10, 19902 10, 19933 10, 19949 10, 19964 10, 19977 10, 19981 10, 19989 10

20: 20003 10, 20024 10, 20026 10, 20038 10, 20061 10, 20080 10, 20089 10, 20091 10, 20109 10, 20111 10, 20114 10, 20121 10, 20128 10, 20134 10, 20136 10, 20180 10, 20205 10, 20239 10, 20256 10, 20260 10, 20264 10, 20281 10, 20287 10, 20290 10, 20310 10, 20313 10, 20338 10, 20341 10, 20348 10, 20366 10, 20395 10, 20398 10, 20403 10, 20409 10, 20410 10, 20417 10, 20419 10, 20423 10, 20428 10, 20440 10, 20441 10, 20448 10, 20450 10, 20480 10, 20547 10, 20552 10, [illegible], 20609 10, 20620 10, 20626 10, 20639 10, 20701 10, 20732 10, 20728 10, 20818 10, 20824 10, 20826 10, 20838 10, 20841 10, 20845 10, 20868 10, 20895 10, 20900 10, 20927 10, 20934 10, 20991 10

21: 21004 10; 21025 con 200; 21033 10, 21050 10, 21051 10, 21055 10, 21131 10, 21137 10, 21156 10, 21185 10, 21157 10, 21192 10, 21201 10, 21224 10, 21230 10, 21233 10, 21237 10, 21263 10, 21265 50, 21268 10, 21290 10, 21298 10, 21321 10, 21326 10, 21360 10, 21376 10, 21380 10, 21386 10, 21391 10, 21441 10, 21457 10, 21478 10, 21489 10, 21508 10, 21525 10, 21544 10, 21548 10, 21557 10, 21564 10, 21566 10, 21577 10, 21582 10, 21585 10, 21590 10, 21599 10, 21612 10, 21614 10, 21621 10, 21659 10, 21685 10, 21690 10, 21710 10, 21722 10, 21730 10, 21750 10, 21767 10, 21781 10, 21794 10, 21801 10, 21821 10, 21838 10, 21846 10, 21863 10, 21897 10, 21898 10, 21905 10, 21913 10, 21953 10, 21965 10, 21970 10, 21976 10, 21981 10

22: 22019 10, 22022 10, 22071 10, 22094 10, 22133 10, 22136 10, 22151 10, 22153 10, 22169 10, 22187 10, 22190 10, 22229 10, 22232 10, 22236 10, 22250 10, 22253 10, 22256 10, 22270 10, 22278 10, 22284 10, 22302 10, 22312 10, 22315 10, 22332 10, 22334 10, 22340 10, 22355 10, 22361 10, 22370 10, 22407 10, 22410 10, 22416 10, 22421 10, 22437 10, 22435 10, 22446 10, 22449 10, 22455 10, 22477 10, 22483 10, 22491 10, 22498 10, 22509 10, 22511 10, 22535 10, 22562 10, 22569 10, 22571 10, 22609 10, 22622 10, 22651 10, 22670 10, 22675 10, 22681 10, 22687 10, 22697 10, 22704 10, 22715 10, 22743 10, 22754 10, 22756 10, 22771 10, 22784 10, [illegible], 22839 10, 22849 10, 22470 10, 22535 10, 22950 10, 22955 10, 22970 10, 22972 10, 22985 10, 22998 10

23: 23035 10, 23043 10, 23067 10, 23074 10, 23101 10, 23108 10, 23124 10, 23136 10, 23144 10, 23163 10, 23185 10, 23200 10, 23203 10, 23214 10, 23219 10, 23291 10, 23312 10, 23340 10, 23350 10, 23359 10, 23369 10, 23397 10, 23423 10, 23438 10, 23440 10, 23443 10, 23465 10, 23472 10, 23477 10, 23501 10, 23507 10, 23514 10, 23522 10, 23545 10, 23549 10, 23553 10, 23574 10, 23582 10, 23600 10, 23633 10, 23637 10, 23650 10, 23657 10, 23673 10, 23675 10, 23693 10, 23696 10, 23699 10, 23703 10, 23720 10, 23733 10, 23735 10, 23736 10, 23748 10, 23757 10, 23776 10, 23788 10, 23804 10, 23870 10, 23876 10, 23880 10, 23882 10, 23903 10; 23936 con 2000; 23938 10, 23943 10, 23944 10, 23956 10, 23972 10, 23985 10, 23988 10

24: 24018 10, 24030 10, 24032 10, 24038 10, 24039 10, 24057 10, 24065 10, 24086 10, 24097 10, 24100 10, 24108 10, 24133 10, 24144 10, 24166 10, 24173 10, 24176 10, 24215 10, 24220 10, 24227 10, 24231 10, 24249 10, 24256 10, 24279 10, 24262 10, 24309 10, 24311 10, 24331 10, 24341 10, 24348 10, 24398 10, 24431 10, 24447 10, 24451 10, 24465 10, 24466 10, 24474 10, 24478 10, 24481 10, 24482 10, 24491 10, 24503 10, 24511 10, 24557 10, 24563 10, 24577 10, 24595 10, 24601 10, 24605 10, 24619 10, 24685 10, 24703 10, 24707 10, 24715 10, 24769 10, 24801 10, 24822 10, 24834 10, 24846 10, 24860 10, 24874 10, 24878 10, 24901 10, 24935 10, 24963 10, 24979 10, 24987 10

25: 25002 10, 25019 10, 25024 10, 25041 10, 25050 10, 25054 10, 25099 10, 25104 10, 25105 10, 25109 10, 25121 10, 25135 10, 25150 10, 25164 10, 25225 10, 25250 10, 25277 10, 25283 10; 25305 con 200; 25320 10, 25326 10, 25355 10, 25368 10, 25378 10, 25414 10, 25419 10, 25447 10, 25448 10, 25449 10, 25457 10, 25516 10, 25553 10, 25571 10, 25577 10, 25583 10, 25584 10, 25589 10, 25604 10, 25609 10, 25650 10, 25662 10, 25673 10; 25699 con 500; 25706 10, 25709 10, 25713 10, 25725 10, 25736 10, 25744 10, 25745 10, 25755 10, 25770 10, 25777 10, 25781 10, 25786 100, 25799 50, 25815 10, 25819 10, 25845 10, 25863 10, 25865 10, 25877 10, 25884 10, 25888 10, 25907 10, 25908 10, 25916 10, 25923 10, 25956 10, 25979 10, 25994 10, [illegible], 26904 10, 26907 10, 26915 10, 26934 10, 26933 10, 26948 10, 26965 10, [illegible]

26: 26001 10, 26002 10, 26020 10, 26045 10, 26053 10, 26055 10, 26061 10, 26063 10, 26117 10, 26135 10, 26145 10, 26169 10, 26175 10, 26184 10, 26200 10, 26224 10, 26227 10, 26246 10, 26251 10, 26297 10, 26301 10, 26317 10, 26324 10, 26330 10, 26340 10, 26349 10, 26376 10, 26382 10, 26383 10, 26390 10, 26391 50, 26436 10, 26458 10, 26474 10, 26499 10, 26532 10, 26630 50, 26634 10, 26657 10

27: 27003 10, 27009 10, 27013 10, 27017 10, 27024 10, 27027 50, 27035 10, 27049 10, 27090 10, 27114 10, 27133 10, 27144 10, 27150 10, 27155 10, 27170 10, 27176 10, 27218 10, 27243 10, 27255 10, 27335 10, 27339 10, 27350 10, 27351 10, 27365 10, 27374 10, 27379 10, 27389 10, 27390 10, 27410 10, 27451 10, 27468 10, 27472 10, 27475 10, 27506 10, 27514 10, 27516 10, 27533 10, 27535 10, 27538 10, 27543 10, 27572 10, 27571 10, 27575 10, 27587 10, 27589 10, 27599 10, 27652 10, 27705 10, 27713 10, 27717 10, 27730 10, 27732 10, 27738 10, 27739 10, 27774 10, 27781 10, 27799 10, 27803 10, 27826 10, 27836 10, 27839 10, 27850 10, 27854 10, 27857 10, 27865 10, 27884 10, 27893 10, 27912 10, 27931 10, 27936 10, 27969 100, 27973 10, 27977 10, 27994 10

28: 28014 10, 28018 10, 28032 10, 28060 10, 28104 10, 28133 10, 28141 10, 28151 10, 28164 10, 28176 10, 28198 10, 28217 10, 28223 10, 28237 50, 28255 10, 28256 10, 28263 10, 28274 10, 28276 10, 28282 10, 28349 10, 28402 10, 28405 10, 28414 10, 28422 10, 28433 10, 28469 10, 28479 10, 28482 10, 28486 10, 28505 10, 28519 10, 28563 10, 28560 10, 28574 10, 28577 10, 28591 10, 28603 10, 28641 10, 28647 10, 28662 10, 28682 10, 28736 10, 28737 10, 28744 10, 28750 10, 28756 10, 28761 10, 28774 10, 28825 10, 28837 10, 28851 10, 28865 10, 28870 10, 28882 10, 28905 10, 28909 10, 28916 10, 28942 10, 28953 10, [illegible]

29: [illegible], 29276 10, 29281 10, 29294 10, 29315 10, [illegible], 29430 10, 29503 10, 29539 10, [illegible], 29613 10, 29633 10, 29650 10, 29666 10, 29670 10, 29673 10, 29684 10, 29702 10, 29714 10, 29754 10, 29783 10, 29791 10, 29809 10, 29813 10, 29835 10, 29843 10, 29846 10, 29863 10, 29866 10, 29893 10, 29909 10, 29914 10, 29938 10, 29945 10, 29959 10, 29981 10

30: 30004 10, 30010 10, 30012 10, 30045 10, 30057 10, 30084 10, 30089 10, 30091 10, 30096 10, 30109 10, 30112 10, 30126 10, 30157 10, 30158 10, 30167 10, 30171 10, 30191 10, 30193 10, 30196 10, 30205 10, 30222 10, 30234 10, 30256 10, 30261 10, 30318 10, 30323 10, 30325 10, 30356 10, 30387 10, 30391 100, 30395 10, 30415 10, 30424 10, 30427 10, 30432 10, 30464 50, 30481 10, 30496 10, 30502 10, 30539 10, 30553 10, 30559 10, 30620 10, 30625 10, 30655 10, 30677 10, 30678 10, 30685 10, 30705 10, 30742 10, 30775 10, 30793 10, 30803 10, 30811 10, 30813 10, 30819 10, 30826 10, 30849 10, 30861 10, 30863 10, 30876 10, 30898 10, 30891 10, 30892 10, 30901 10, 30922 10, 30934 10, 30935 10, 30953 10, 30955 10, 30964 10, 30985 10, 30994 100

31: 31004 10, 31008 10, 31009 10, 31012 10, 31023 10, 31044 10, 31055 10, 31084 10, [illegible], 31580 10, 31653 10, 31710 10, 31744 10, 31754 10, 31783 10, 31787 10, 31788 10, 31796 10, 31797 10, 31809 10, 31811 10, 31855 10, 31882 10, 31930 10, 31955 10, 31976 10, 31997 10

32: 32001 10, 32002 10; 32011 con 200; 32016 con 500; 32031 10, 32039 10, 32073 10, 32104 10, 32117 10, 32139 10, 32147 10, 32148 10, 32175 10, 32176 10, 32200 10, 32203 10, 32214 10, 32245 10, 32275 10, 32293 10, 32298 10, [illegible]

33: 33004 10, 33013 10, 33015 10, 33020 10, 33027 10, 33037 10, 33041 10, 33053 10, 33058 10, 33063 10, 33064 10, 33047 10, 33124 10, 33125 10, 33143 10, [illegible]

34: 34003 10, 34024 10, 34039 10, 34045 10, 34051 10, 34054 10, 34056 10, 34077 10, 34088 10, 34090 10, 34094 50, 34104 10, 34116 10, 34128 10, 34130 10, 34142 10, 34144 10, 34151 10, 34173 10, 34184 10, 34186 10, 34198 10, 34210 10, 34226 10, 34237 10, 34253 10, 34263 10, 34270 10, 34283 10, 34298 10, 34349 10, 34351 10, 34361 10, 34365 10, 34414 10, 34424 10, 34453 10, 34463 10, 34483 10, 34498 10, 34503 10, 34511 10, 34555 10, 34583 10, 34589 10, 34590 10, 34602 10, 34613 10, 34628 10, 34637 10, 34666 10, 34684 10, 34690 10, 34705 10, 34706 10, 34714 10, 34715 10, 34722 10, 34729 10, 34737 10, 34742 50, 34763 10, 34784 10, 34773 10, 34791 10, 34805 10, 34813 10, 34831 10, 34843 10, 34856 10, 34877 10, 34883 10, 34886 10, 34901 10, 34931 10, 34941 10, 34973 10, 34993 10, 34994 10

Todos los números que terminen en **5** tienen premio de 10 pesos además del que le corresponde por el presente Extracto

15 Abril — **Abril 15**

NOTAS: Los premios se pagan en la TESORERIA DE LA CAJA, en su OFICINA DE AVELLANEDA, AVENIDA MITRE Núm. 23 y por intermedio del Banco de la Provincia y de todas sus sucursales. Los premios se prescriben a los ciento veinte días de la fecha del sorteo. Los certificados no premiados se canjean hasta los 360 días de la fecha de la extracción por títulos de renta del EMPRESTITO INTERNO DE CONVERSION, POR EL CINCUENTA POR CIENTO DE SU VALOR ESCRITO. — En el caso que el premio mayor corresponda al primer número ó sea al mil de una emisión, la Administración considerará como aproximación anterior el último número de los millares emitidos, y si por el contrario, corresponde á éste el premio mayor, la aproximación posterior será el primer número ó sea el mil.

LA PLATA, 15 de ABRIL de 1924. — Los Sorteos dan principio a las 11.

625 Emisión

FRANCISCO I. VILLANUEVA, PRESIDENTE — FRANCISCO ALCONADA, DIRECTOR DE TURNO — ANDRES S. MARABOTTO, GERENTE — ENRIQUE TORTI, ESCRIBANO

Emisión 625

SEMANA SANTA DE 1924

EMPANADAS DE .IGILIA

20 Clases

OSTRAS, LANGOST..., SALMO., VAVIAR, VERDURA, FRUTA, DULCES, Etc.

Me permito recordar a todos mis distinguidos clientes, que desde ya esta casa tiene en venta sus

EMPA ADAS ESPECIALES

las que con la ayuda del nuevo e higiénico sistema de elaboración, han llegado a imponerse, constituyendo un manjar adecuado para el más delicado paladar.

NOTA.—La fábrica puede visitarse a todas horas.

CONFI ERIA DEL MOLINO

CALLAO, ESQ. RIVADAVIA

CAYETANO BRENNA

Teléfonos para pedidos:
U. T. 0621 y 6266, Libertad
C. T. 298, Central

La casa no tiene sucursales ni revendedores.

SE ATIENDEN PEDIDOS PARA CUALQUIER PARTE DE LA REPUBLICA

EL SEGUNDO CENTENARIO DE ROSARIO

ROSARIO, abril 16. — El concejal doctor Calixto Lassaga, ha presentado a la corporación municipal un proyecto de certamen literario a realizarse en ocasión del segundo centenario de la ciudad de Rosario, el cual consistiría en una composición poética titulada "Canto al Rosario".

Como único premio se instituiría la sum ade dos mil pesos, y tres mil pesos más para atender a los gastos que se originarían con motivo del acto a celebrarse.

Dicah idea ha sido acogida con gran simpatía y se espera que obtendrá el voto unánime del Concejo.

LA EDIFICACION EN EL ROSARIO

ROSARIO, abril 16. — Día a día la edificación urbana en esta ciudad va tomando un incremento extraordinario, tanto por la cantidad como por la importacia de los nuevos edificios que se levantan en todos los radios, de tal manera que es grato asegurar, sin temor a xeañerar lo más mínimo, que, de continuar así, dentro de cuatro o cinco años, Rosario adquirirá todo el aspecto de una ciudad europea de las más adelantadas.

Sin duda, es justo consignar, asimismo, que a tal resultado contribuye poderosamente la acción decidida del actual intendente municipal, doctor Emilio Cardarelli, a cuyo inteligente esfuerzo se debe que los distitos barrios vayan adquiriendo su nor malidad anterior, con el arreglo de los pavimentos que estaban destrozados y el perfeccionamiento y construcción de nuevos paseos públicos.

SE ANUNCIA LA VISITA A ESTA CIUDAD DE UNA DELEGACION DE LACIMISION NACIONAL DE LA JUVENTUD. — OBJETO DE LA MISION.—

ROSARIO, abril 16. — Se anuncia para dentro de breves días la visita a esta ciudad de una delegación de la Comisión Nacional de la Juventud, institución patriótica que funciona en esta capital desde el centenario de 1910, y la cual traerá la misión de obtener la adhesión de las autoridades e instituciones rosarinas, a la iniciativa de celebrar un gran congreso de la juventud americana, con fines de unión y fraternidad continental.

PATENTES PROVINCIALES

ROSARIO, abril 16. — Ayer venció el nuevo plazo, que a raíz de un pedido formulado por el Centro Unión de Almaceneros, el gobierno de la provincia concedió para el pago de multa de las patentes provinciales, de manera que los que no hayan abonado dicho impuesto deberán hacerlo ahora con el recargo del 50 por ciento que corresponde por ley.

Sin embargo, es de creer que el Poder Ejecutivo concederá nuevamente un pequeño plazo, deseando evitar en tal forma el perjuicio que irrogaría al comercio.

EL MONUMENTO A LA BANDERA

ROSARIO, abril 16. — El intendente municipal, doctor Emilio Cardarelli, ha recibido una comunicación del Ministerio de Hacienda, por la cual se le hace saber que se ha resuelto favorablemente el dsseacho libre de derechos de aduana de los blocks de mármol pertenecientes al monumento a la Bandera, obra de la escultora argentina señora Lola Mora de Hernández.

Asimismo el doctor Cardarelli se ha puesto en viaje esta mañana para Santa Fe, a fin de obtener del gobierno provincial la subvención de diez mil pesos que fuera concedida a la comisión respectiva, con lo cual se prevé que, por fin, dentro de un plazo breve será posible erigir dicho monumento.

LA RIOJA

POLITICAS — ESCUELA NORMAL

CHILECITO, abril 16. — En su sesión de hoy el comité político que responde a la tendencia irigoyenista ha proclamado candidatos a la Honorable Legislatura de la Provincia de La Rioja, por la ciudad de Chilecito, a los jóvenes Neptalí Garrott y Armanco Ocampo.

La elección ha sido muy acertada por cuanto se trata de dos jóvenes de talento y aventajados estudiantes de Derecho. Es trascendente de por sí porque de esta Legislatura, cuya mayoría pertenece al ingeniero Rincón hasta el presente saldrán los electos a senadores nacionales.

El comité ha constituído la comisión directiva en la siguiente forma: Presidente señor Ramón Brizuela y Doria; vice, señor Neptalí Garrott; secretarrio, señor Augusto Gómez; pro secretario, P. R Espeche; tesorero, señor Roque Castillo; pro tesorero, A. Larrain; vocales: señores D. Gigena, Francisco Liberani, Santos Barrionuevo y Justo Romero; y ha exonerado de su seno al señor Guillermo Dávila San Román, por desleal.

—Han sido recibidos con desaliento los nombramientos en la Escuela Normal. Ya habíamos dicho, por este diario y en ocasión de los primeros nombramientos del año pasado, que en esta escuela normal persiste el descontento a causa del reparto sumamente arbitrario de las cátedras. No se tuvo presente para dar las cátedras a los más capaces ni a los más estudiosos. Fué todo lo contrario: por influjos de la política se amontonó las cátedras a unos dos o tres profesores y se dejó a otros en una situación económica que en parangón resulta envidiable la de un ordenanza.

Hay en esta escuela normal profesores que hace unos diez o doce años ya que están viviendo con la equivalencia remunerativa a un tercio o a una mitad de cátedra. Algunos de ellos por "hacer honor" a la profesión no han ido al almacén del turco en procura de una modesta ayuda como escribientes para poder subsistir.

El inspector general señor Guaglianone debe saber la situación de estos profesores. Sin embargo, cada vez que se ofrecen vacantes en la Escuela manda otros profesores con otros puchos de cátedras a aumentar el número de los inhabilitados económicamente. Así ha pasado y sigue pasando. Lo curioso es que esos profesores rebajados a tal grado de impotencia económica, que vejetan en una situación tan desesperante, ha resuelto no esperar más en la justicia del señor ministro y en el acierto del señor Guaglianone.

Añádese que cada profesor o maestro empleado sostiene con su sueldo en esta provincia a su familia, y que al quedar en tal desventaja, resuelve emigrar. Es una familia más que se va de esta provincia que se despuebla maravillosamente.

Por esta causa es que justicieramente se protesta por los nombramientos de la escuela normal.

TUCUMAN

EL CONFLICTO OBRERO DE TAFI VIEJO HA SIDO SOLUCIONADO. — PRIMERA SUCURSAL DE CORREOS. — LAS ELECCIONES COMPLEMENTARIAS.

TUCUMAN, abril 16. — Quedó satisfactoriamente solucionado el principio de conflicto promovido por los obreros de los talleres de Tafí Viejo, gracias a la oportuna intervención del administrador de los FF. CC. del Estado, don Domingo Fernández Beschtedt, quien atendió personalmente a los delegados, tomando nota de su pedido y prometiendo ocuparse detenidamente del asunto a su regreso a Buenos Aires.

—Esta tarde fué inaugurada la primera sucursal de Correos con que cuenta esta capital.

—Los partidos políticos activan su propaganda para los próximos comicios complementarios que se realizarán el domingo.

CRONICA SOCIAL

En el jardín de invierno del Plaza Hotel realizóse anoche la recepción que ofrecían el encargado de negocios del Japón, señor Renzo Sawada y su esposa, con motivo de su próximo viaje a su país.

La fiesta fué amenizada por las alumnas de Mme. Reed de Bideleux que interpretaron danzas clásicas.

Concurrieron el ministro de Relaciones Exteriores, doctor Angel Gallardo y su señora Dalmira Cantilo; ministro de Marina, almirante Domecq García y su señora Sara Girado; secretario de Relaciones Exteriores, doctor Ernesto Restelli y su señora Josefina Bence Pieres; el introductor de embajadores, señor Enrique J. Amaya y su señora María Elena Brana; el intendente municipal, doctor Carlos N. Noel, y su señora Josefina Acosta; el jefe de policía, señor Jacinto Fernández; los ministros de Alemania, señor Adolfo Pauli; de Bélgica, conde Roberto van der Straten Ponthoz y señora; de Colombia, doctor Laureano Gómez y su señora María Hurtado; de Dinamarca, doctor Otto Wadsted; de Japón, señor Rokuro Morol; del Ecuador, Alberto Muñoz Vernaza; del Paraguay, señor Pedro Saguier y su señora Marta Gondra; de Polonia, doctor Ladislao Mazurkiewicz y su señora Nieves Ramos Montero; de Francia, M. des Longchamps Deville; de Suiza, señor Carlos Egger; encargado de negocios del Brasil, señor Américo de Galoao Bueno; miembros de la embajada de los Estados Unidos y de las legaciones del Perú, Uruguay, Gran Bretaña, Países Bajos, Ecuador, Bolivia; agregado comercial del Japón, señor Chukichi Ishii y demás personal de la legación japonesa, el señor Tsutsumi, señor y señora Proxden, señor y señora Eddif.

* * *

A fines de la semana en curso llegará a esta capital, procedente del Perú, el nuevo enviado extraordinario y ministro plenipotenciario de ese país ante nuestro gobierno, señor Freyre y Santander.

* * *

Parten mañana para Europa a bordo del vapor "Arlanza" entre otras, las siguientes personas conocidas:

Señoras: Mercedes Unzué de Quintana, Mercedes Quintana Unzué de Santmarina, la señorita Mercedes Santamarina y los señores Martín Tornquist, su esposa Verónica Bernal y sus hijos, Enrique Padilla y su esposa Lía García, Ernesto van Peborgh y familia, D. R. K, Drysdale y familia y los señores Arturo Kenny, Agustín Lardizábal, Arturo Manuel Santamarina y Ricardo Uranga.

* * *

Ha de alcanzar, sin duda, mucho lucimiento el te-danzante que se efectuará el 2 7del corriente a bordo del Massilia, a beneficio de la Sociedad Hermandad de Beneficencia, cuya comisión preside la señora Dolores Lascano de Doblas.

* * *

Con sincero sentimiento de pesar ha de ser recibida en el círculo de amistades la noticia del fallecimiento del señor Juan Barilatti, ocurrido ayer.

El extinto caballero poseía condiciones morales muy apreciables por lo que supo conquistar el respeto y afecto de cuantos tuvieron oportunidad de tratarlo.

Su deceso afectó entre otras a las familias de Barilatti, Bengolea, Bruquero, Portell etc.

El sepelio de sus restos se efectuará esta tarde en el cementerio del Oeste, acto que dará lugar a una sentida manifestación de duelo.

* * *

Motivará una lucida seremonia la boda de, la señorita América Anatilde Menzutti con el señor doctor Antonio L. Masucci que será consagrada en 26 del corriente.

* * *

A bordo del vapor "Arlanza", se ausentarán mañana para el Japón el Encargado de Negocios de ese país señor Renzo Sawada acompañado de su esposa.

* * *

Han partido para Mendoza el director de la Caja de Jubilaciones Ferroviarias, señor Ramón Alvarez y su señora Adela Alonso.

* * *

Asistió numerosa concurrencia a las misas oficiadas esta mañana en el templo de San Nicolás de Bari por el alma del señor Juan Carlos Carranza, cuyo fallecimiento, ocurrido el año próximo pasado, fué muy lamentado en nuestra sociedad.

* * *

A beneficio de la Escuela Taller de San José de Flores, cuya comisión directiva preside la señora Mercedes Peña de del Carril se realizará el 19 del mes de junio próximo el sorteo de la rifa de un tapado de "kolinsky" del Japón.

Los billetes, cuyo precio ha sido fijado en $ 1, pueden adquirirse en la calle Rivadavia 6302 o por teléfono, por el número 0578 de Flores.

La numerosa y caracterizada concurrencia que asistió al sepelio de los restos de la señora Mercedes Martín de Quintela, efectuado esta mañana en el sementerio del Oeste demostró de una menera evidente el pesar que su deceso ha causado entre sus vastas vinculaciones.

* * *

En los salones de la sociedad Rural se efectuará el sábado próximo un te danzante organizado por la comisión de reuniones sociales del Instituto de Buenos Aires a beneficio de la biblioteca del mismo.

Invitan las personas siguientes:

Señora María E. A. de Arraga, Señoritas: Felisa Sampous, Ilda Catasús Aguirre, Olga Zoraida Arraga Leonor Cárrega, Corina Ringius, Carmen Armengol, Nélida María Guerra, María Ana Chavance, Celina Mazzoco Sosa.

Comisión auxiliar de caballeros.

Señores: Dr. J. L. Wittmer, Arturo Pereyra, Luis Rossi, Celestino Otero, Leonardo Wadel, Antonio Ballesteros, José María Cárrega, Alfredo Costa y Mario Arraga.

Las entradas, cuyo precio ha sido fijado en 2.50 para los socios y en 4 pesos para los dmás, pueden ser solicitadas en las calles Araoz 2445, Veldenegro 2522, Cochabamba 1179 y por los teléfonos 2681 (Palermo) 2522 (Villa Urquiza), 3681 (B. Oroen).

* * *

A mediados del próximo mes de junio será bendecida la bida de la señorita María Elena Ocampo Campo con el ingeniero Alberto Muguerza Zubiarre.

* * *

Mañana partirán para Europa la condesa de Bearn y su hijo Alberto.

La señora de Bearn fué ayer muy agasajada por sus numerosas relaciones que con motivo de su próximo viaje pasaron a saludarla.

* * *

Se ha formalizado el compromiso matrimonial de la señorita Josefina Benitez Oliver con el señor Ernesto Barbosa.

* * *

Próximamente se ausentará para Bolivia el ministro de dicho país ante nuestro gobierno, doctor Eleodoro Villazón.

* * *

En San Fernando se realizará hoy la boda de la señorita Ana María Abrego con el doctor Alfredo D' Onofrio, siendo padrinos la señora Valentina A. de Abrego y el señor Lucas D' Onofrio.

Del matrimonio civil, que se efectuará momentos antes, serán testigos los señores Antonio Macfany y Juan López, por parte de la novia, Pedro B. Bustingorry y Lúcas D'Onofrio (hijo) por el novio.

* * *

Será bendecido hoy, en La Plata, el enlace de la señorita Josefina Ghersi con el doctor Luis A. Pelliza, siendo padrinos la señora Amalia Noseda de Silva y el doctor Ricardo Levene.

En el casamiento civil actuarán como testigos los señores Pablo Ghersi, Manuel Alvarez, Rafael Silva y Carlos Raymond.

* * *

Será consagrado el sábado próximo en el Rosario el enlace de la señorita Elvira Alsina con el señor Manuel Roja.

* * *

Ha sido fijado para la primera quincena del mes de Mayo próximo, el enlace de la señora Angela Oneto de Centeno Montero, con el doctor Adolfo Cappelletti.

* * *

Motivó una agradable reunión social, el recibo ofrecido por el general Martín Rodríguez y señora a un núcleo de amistades en su residencia de Bella Vista.

Estuvieron, entre otras, las señoritas:

Amalia y Elsa Balbiene Quintana, Josefina y Esther Rodríguez, Cora y Martha Beltrán, María Matilde y Guillermina Arzeno, Emma y Elena Rodríguez, Adela Leupold, Andrea Rodríguez, Susana Balbiene.

* * *

En la mayor intimidad será consagrada hoy, en casa de la novia, la unión matrimonial de la señorita Ana Elena Gigena Doncel, con el señor Daniel de Oliveira Cézar (hijo).

* * *

Monseñor de Andrea consagrará el 26 del corriente a las 19.30, la unión de la señorita Luisa Celina Sarrasin, con el señor Raúl Luciano Malhé.

Actuarán de padrinos, la señora Celina J. de Sarrasin y el señor Pedro J. Lagriffe.

* * *

En honor de las señoritas Alicia y Raquel Schneider, el señor Humberto Conti y señora Sara Schiavi ofrecieron una reunión que transcurrió en un ambiente muy agradable.

Participaron de la interesante fiesta las señoras:

Paz Lino de la Colina, Matilde Duprat de Sánchez Boado, Luisa Monteagudo de González, Sara F. de Willis y las señoritas: María Leonor y Marta Astorga, Nélida de la Colina, Lolita Sánchez Boado, Celina y Sara Duprat, Marta Willis, Amalia, Alicia y Esther González, Alicia y Raquel Schneider, Sara Conti, Mina Cortés, Tolona Burgos, Elena y Delia Schiavi, Elsa y Lucía Elizalde.

* * *

En el templo del Carmelo será bendecido el 23 del corriente en la mayor intimidad la boda de la señorita María Esther Belando con el señor Carlos Galup Lanús.

* * *

Dará margen a una interesante ceremonia nupcial la boda de la señorita María Esther Lamarca Martínez de Hoz con el señor Esteban Canale Demaría que será bendecida en los primeros días del mes de julio próximo.

Actuarán de padrinos la señora Ana María Canale de Martín y Herrea y el señor Carlos Lamarca.

* * *

La reunión matrimonial de la señorita Angélica Gallo Figueroa con el señor José A. Doudero será consagrada en el próximo mes de septiembre.

* * *

Se ha concertado el enlace de la señorita Elisa Murray con el señor Jaime Costa Paiva.

* * *

Se ha formalizado el compromiso matrimonial de la señorita María Otilia Portela con el señor Luis M. Esquivel.

* * *

Se ha formalizado el compromiso matrimonial de la señorita Fanny Vidal con el señor Marcelo Somoza Cárdenas.

* * *

La boda de la señorita María Etelvina de la Torre con el señor Eric Sinclair será bendecida el 4 de junio próximo.

* * *

La unión matrimonial de la señorita Mercedes Podestá Casares con el señor Héctor Molina, será bendecida el 3 del mes entrante.

* * *

Numerosa concurrencia asistió a las misas rezadas esta mañana en la basílica de Nuestra Señora del Socorro en memoria del señor Eduardo J. Elizalde.

* * *

En la residencia de la novia fué bendecido el enlace de la señorita Celia Peredo con el señor Ricardo Pohl, actuando de padrinos la señora Marta R. de Pohl y Alfredo J. Peredo.

Del matrimonio civil fueron testigos los señores Eustaquio Frías y Máximo Peredo por parte de la novia, y Luis E. Widmer y Alfonso Pohl por el novio.

* * *

A raíz de una penosa dolencia ha dejado de existir ayer el señor Oscar Abel Scanarino, caballero a quien rodeaba sinceras simpatías por sus excelentes condiciones morales.

En el sepelio de sus restos efectuado en la necrópolis del Norte se puso de manifiesto el pesar que ha suscitado su desaparición entre sus numerosas amistades.

* * *

El R. P. Olivari consagró ayer en cas ade la novia, el enlace de la señorita Eva Luisa Montagne con el señor Gilberto Santistéban, siendo padrinos la señora Joaquina Morán de Santistéban y el señor Gerardo Montagne.

Del matrimonio civil, fueron testigos los señores Luis M. Rubio y Conrado Salaberry por parte de la novia, y Juan M. Valenzuela y Eugenio Santistéban por el novio.

* * *

Se anuncia el compromiso matrimonial de la señorita Natividad Armengol con el señor Guillermo Barés.

* * *

El enlace de la señorita María Elena Cirado Miguens con el doctor Cándido Patiño Mayer, será consagrado a mediados del año en curso.

* * *

Se nota una pequeña mejoría en el estado de la señora María Adela Cadelago de Heinecken.

—Enferma la señorita María Esther Gamboa.

—Mejor la señora María Fernández Rivas de Romero.

—Continúa mejorando el señor Bismarck Lagos.

—Enferma la señora Mercedes Avellaneda de Dellepiane.

—Guarda cama la señora Alicia Muñoz de Ferrera.

Su estado y el de su hijita es satisfactorio.

—En el mismo estado el señor Enrique Fynn (hijo).

—Enferma la señorita Raquel Llames.

—Restablecido el señor Narciso Stegmann.

—Completamente restablecida la señora María Luisa Sandoni de Guzmán Sánchez.

—Continúa enferma la señora Herminia Lavié de Silva.

—Aliviada la señora Amelia Tallaferro de Sastre, quien fué sometida a una intervención quirúrgica.

—Guarda cama la señora Lidia Marmels de Morea, siendo su estado satisfactorio, lo mismo que el de su hijito.

—Se halla enfermo el doctor Cristóbal M. Hidken.

—Algo mejor el señor Benjamín Sáenz.

—Continúa enfermo el señor Water Rafael Malm Green.

—Mejor la señora Agustina Costa Paz de Paz.

—Algo mejorada la señora Nydia Ocampo de Atucha.

* * *

Han llegado:

De Chapadmalal, el señor Miguel A. Martínez de Hoz y familia.

—De Jesús María, la señora Angela Arigbay de Domínguez y sus hijas.

—De Cosquín, el señor José León y familia.

—De Tucumán, Ambrosio Nougués y familia, Lola Colombres de Gallo y Julia Echecopar de Nougués y familia.

—De Rosario, José Oriol y su esposa Emma Iturralde.

—Del Tigre, Samuel Wilson y su esposa María Luisa Cabrera, Josefa Pereyra de Mac Phail, Carlos A. White, su esposa Luisa Mac Phail y sus hijos, Raúl Ortega Belgrano, su esposa Ernestina Alborg Cobo y sus hijos.

—De Acevedo, Felipe Jofre, su esposa Rosa Acevedo y la señorita Antonina Acevedo.

—De Ensenada, la señora Aida Faole de Rotondo.

—De Coronel Suárez, el señor Bernardo Dohle y familia.

—De Juárez, el señor José Puchuri y familia.

* * *

Han partido:

Para Tres Arroyos, el señor Alfredo Cambaceres.

—Para Dolores, el señor Juan Carlos Ojam Gache.

—Para Posadas, el señor Héctor Barreiro.

—Para Tucumán, los señores Miguel F. de Madrid, Juan Manuel Terán y familia, Carlos Ancell y su esposa Constanza Bunge y la señorita Sara Ancell.

—Para Gahan, Enrique de Carabassa, su esposa Rosa Ruiz y sus hijos.

—Para Carbone, Eduardo Rocha y su esposa Enriqueta Blaquier.

—Para Salta, Florencio Cornejo.

—Para Cascallares, los señores Francisco Serantes Saavedra, Alberto Luro Cambaceres y José Luro.

—Para Alta Gracia, Magdalena Madero de Tornquist.

—Para Bragado, Edelmiro L. Solari, sus hijas María, Dora y Casilda, la señorita Catalina A. Ithurbide y Virgilio Roberto Porcel.

—Para Mendoza, el teniente Luis A. Romain y su esposa Angela Clotilde Varangot.

Dr. Fernandez Castro
ANTEOJOS OPERACIONES
Oculista del Hospital Oftalmológico Santa Lucía. — Jefe del servicio en el Hospital Fernández. ...A 681 — Consultas: de 14 a 16

PROFESIONALES

Dr. Andrés Ferreyra (hijo)
ABOGADO
Atiende personalmente asuntos profesionales en la Capital Federal y Provincia de Buenos Aires.
Estudio: LAVALLE 1312
U. Telefónica 3039 y 4240 (Libertad)

Dr. Luis C. García
ABOGADO
Avenida de Mayo 769
U. T. ... (Avenida)

Dr. Hipólito Leys
Tucumán 1381 U. T. 3603 Lib.

MEDICOS

ANALISIS LABORATORIO Y FARMACIA Abierto día y noche
Suipacha 471
Doctores NELSON

SECRETAS - URINARIAS - PIEL
Dr. Sarraceni - Especialistas
Cura rápida de Uretritis — Gota Militar — Estrechez — Ulceras — Debilidad — Cura de la AVARIOSIS con aplicación sin dolor alguno.
606-914 CORRIENTES 1777 9 a 11 y de 14 a 20

VIAS URINARIAS, PIEL Y AVARIOSIS
Dres. Dorruci y Artola
CONSULTAS DE 14 a 16
Suipacha 588, 1e, piso

Dr. Enrique T. Susini
Especialista de la A. P. Ex asistente de las clínicas Najenv Wotnian, de Viena. De regreso de Europa ha abierto su consultorio: Nariz, garganta y oídos. Enfermedades de la voz y la palabra.

USE FLUIDO MANCHESTER
ANTISARNICO Y DESINFECTANTE
CURA LAS HERIDAS MATA LOS GUSANOS

COMPAÑIAS DE NAVEGACIÓN
HAMBURG-SUD AMERIKANISCHE — HAMBURG-AMERIKA LINIE
A. M. DELFINO Y Cía. — RECONQUISTA 335
S. A. MARITIMA Y COMERCIAL

PROXIMAS SALIDAS DE BUENOS AIRES

VAPOR	SALIDA	ESCALAS
BAYERN	17 Abril	VIGO-CORUÑA-HAMBURGO
LA CORUÑA	24 Abril	VIGO-CORUÑA-HAMBURGO
CAP NORTE	1.o Mayo	LISBOA-VIGO-BILBAO
GALICIA	8 Mayo	VIGO Y CORUÑA
VIGO	15 Mayo	VIGO-CORUÑA-HAMBURGO
CAP POLONIO	22 Mayo	LISBOA-VIGO-BILBAO
WURTTEMBERG	29 Mayo	VIGO-CORUÑA-HAMBURGO

El CAP POLONIO, ANTONIO DELFINO y CAP NORTE, además de las escalas arriba indicadas, tocarán en Santos, Río de Janeiro, Boulogne y Hamburgo.

En todos los vapores: 3.a clase especial

Sanatorio Psiquiátrico Nacional
Para enfermedades mentales, nerviosas y toxicómanos
El más nuevo de todos los de su género
Tratamiento racional por los más probados métodos terapéuticos y psicoanalíticos
Instalaciones y aparatos de la más moderna invención científica e higiénica, en amplios chalets, umbrosos, con parques y jardines
Devolver un cuerdo a la sociedad y a su familia, es deber de ciencia y de patriotismo
Director:
Dr. JUAN RAMON BELTRAN
Médicos consultores de nombradía
ECHEVERRIA 1606, sobre el andén de la estación Belgrano (F. C. C. A.)
U. T. 0423 (Belgrano)

CHINATO GARDA
es el mejor

Quereis la Salud??

Bebed el HIERRO-QUINA-BISLERI
MILAN
RECONSTITUYENTE DE LA SANGRE — ÚNICO APERITIVO RECOMENDADO POR LOS MÉDICOS. — CONTIENE 4.5 GRAMOS DE HIERRO DISUELTO, ASIMILABLE AL CUERPO HUMANO
ÚNICO CUYA VENTA ES PERMITIDA EN LOS ESTADOS UNIDOS DE NORTE AMÉRICA
Concesionarios: JOSÉ PENTZI & Co. — Avenida 1984, BUENOS AIRES

Ford
EL AUTO UNIVERSAL

EL TIEMPO ES ORO

Ud. nunca debe considerarse lo suficientemente rico para malgastar su tiempo, pues el tiempo que Ud. pierde es dinero desperdiciado.

Con un Ford Ud. puede aprovechar hasta el último minuto que dispone todos los dias para atender sus asuntos.

Por esto es que no debe considerar el pequeño gasto inicial que importa la compra de un Ford, pues es dinero que Ud. recupera con creces con el oro que reporta el tiempo bien aprovechado.

COMPRE UN FORD

$ 1.595
a. w. B. A.
Puede adquirirse mediante el Plan Semanal

TEATROS Y CINEMATOGRAFOS

El articulado del pacto de los autores

Ayer tarde firmóse por los representantes del Círculo y de la Sociedad de Autores la ratificación de la reglamentación de cartel libre acordada el 20 de marzo de 1923, considerándose adherido al Círculo, el Sindicato de Autores.

He aquí el articulado que deberá regir en esta temporada:

"Para las jiras por el exterior, salvo los casos señalados en el presente arancel; fíjase la tarifa de diez pesos oro por cada cto para las obras sin música y cinco pesos oro para las musicadas.

"Este arancel podrá modificarse de común acuerdo entre el Círculo Argentino de Autores y la Sociedad Argentina de Autores, en el transcurso del corriente año, según convenga y de acuerdo con la experiencia de cada caso.

"A los efectos de la aplicación del presente arancel, la Comisión Administradora Permanente asignará las categorías correspondientes.

"La percepción de los derechos por parte de las entidades contratantes se efectuará en la siguiente forma:

"En la Capital Federal (primer radio) el Círculo Argentino de Autores cobrará los derechos correspondientes a cualquier repertorio en los teatros enunciados a continuación: Apolo, Buenos Aires, Maipo, Nuevo, Porteño, Smart, Argentino, Liceo, Odeón, Sarmiento, Variedades y Ba-ta-clán.

"En el mismo radio, la Sociedad Argentina de Autores cobrará los derechos correspondientes a cualquier repertorio en los teatros Nacional e Ideal.

"En la Capital Federal, en el segundo radio, sean cuales fueren las compañías que actúen en los teatros incluídos en el mismo, cada entidad cobrará independientemente los derechos de sus respectivos asociados, comprendiéndose los del Sindicato de Autores bajo la administración del Círculo Argentino de Autores. A tal efecto considéranse correspondientes al segundo radio los siguientes teatros y locales: Marconi, América, Chacabuco, Florencio Sánchez, Pablo Podestá, San Martín (Flores), Edén, Taricco, Teatro Park, Belisario Roldán, Coliseo Palermo, General Mitre, Politeama General Belgrano, Verano, Excelsior, Kalisay, Minerva, Coliseo Rivadavia, Montes de Oca, Pueyrredón, Verdi, El Rosedal y Modelo.

"Por medio de las respectivas administraciones, las dos entidades efectuarán diariamente el canje de los derechos que correspondan a cada una, sin percibirse por ello comisión alguna. Dicho canje será acompañado, para su contralor, con duplicados del programa y bordereaux, que se recabarán al efecto de las empresas.

"Para facilitar el mejor funcionamiento de las agencias del interior e imponer una práctica uniforme en la defensa de los intereses comunes, [illegible] del presente [illegible] del interior.

"Como complemento de la cláusula anterior, oportunamente se nombrará un inspector general para que, en representación de las dos entidades, proceda a la inspección de las agencias del interior, con facultades para remover y nombrar agentes.

"El Círculo Argentino de Autores y la Sociedad Argentina de Autores se comprometen a realizar una acción recíproca y conjunta, para hacer efectivo el cobro de las deudas respectivas de empresas y autores.

"Autorizan igualmente ambas entidades a la Comisión Administrativa Permanente para que ésta aplique sanciones rigurosas a las empresas y compañías que contravengan disposiciones societarias de carácter artístico y económico.

"Delárase abierto el registro de socios de las dos entidades, pudiendo efectuarse en lo sucesivo el pase de los autores, bajo las condiciones siguientes:

"Las solicitudes de ingreso para su trámite de práctica, deberán someterse a una información previa mediante as respectivas secretarías entre sí, a fin de establecer en cada caso la situación material y moral del renunciante en la entidad de donde proceda, lo cual se tendrá en cuenta para su admisión.

"Si el autor renunciante de una entidad dejase alguna deuda pendiente, esta será transferida a la entidad que ingrese, la que se hará cargo del vale o documento pertinente. Una vez hecho efectivo el importe del mismo será transmitido a la entidad acreedora para cancelación de la cuenta originaria.

"Cuando el autor renunciante tuviese contraídas con empresas teatrales deudas debidamente registradas y visadas en cada entidad, se efectuará lo mismo la transferencia de vales para que se inicie o prosiga su amortización en la siguiente forma:

"El cincuenta por ciento de los derechos, para cancelación de la deuda directamente vinculada al estreno; el veinticinco por ciento para la entidad acreedora de donde ha procedido el autor y el veinticinco por ciento restante para la cuenta del mismo en la entidad a que pertenezca".

El presente pacto empezará a regir desde la fecha y durará hasta el treinta y uno de diciembre del corriente año.

Se aplaudió en su estreno, "El guarda No. 13,,

Un excelente propósito empieza a poner en evidencia el señor César Bourel, al escribir sus primeros trabajos teatrales que le aplaude el público del centro. Y ese propósito que se ha podido notar en sus piezas, es la observación de la que revela habrán sido objeto por aquél los personajes protagónicos que nos presenta en sus trabajos.

Ya en "Ma-chi-fú?", del mismo autor que nos ocupa, pieza que fuera estrenada a fin de la temporada anterior, pudimos destacar ese buen propósito, que ahora se acentúa en "El guarda núm. 13". Generalmente los escritores teatrales criollos que hacen piezas en un acto no buscan más que lograr el beneplácito del público con los recursos gastados ya en el género, pero nada más que con esos. En cambio Bourel, contenta a Tirios y Troyanos. Usa por momentos el fácil recurso. Sus dos primeros cuadros son "pour la galerie", y luego en el final, cuando en los sainetes corrientes ha quedado agotado totalmente el interés, Bourel reacciona y empieza a trabajar seriamente su personaje. Así, por lo menos, sucede en "El guarda número 73", pieza en tres cuadros que anoche Simari estrenó con bastante fortuna en la segunda sección del Apolo, ante una sala ocupada en su totalidad.

El guarda de la pieza qué hablamos, es un viejo italiano que tiene el cargo que se ha dicho, en tranvías de una empresa de nuestra ciudad. Lleva treinta años "de plataforma", expendiendo boletos, tirando de la correíta clásica para detener y dar salida a esos armatostes; y también, treinta años de cambiar insultos con los carreros y aurigas metropolitanos, a los que tanto hay que reconocerles el enriquecimiento del vocabulario grueso que emplean ciertos gremios durante el desempeño de sus tareas cotidianas.

Pero Pascuazzo, que así se llama este guarda jubilable, es de una honradéz admirable. Tiene mujer y 14 hijos; su sueldo es escaso; en su hogar reina una pobreza marcada. Sin embargo, Pascuazzo no ha querido jamás "tragarse" ni siquiera un par de boletos. Pero un buen día, Pascuazzo encuentra en "su" tranvía una cartera con una suma crecida de dinero. Guarda la cartera y en su hogar reina por un instante la más regocijada alegría. Y es que Pascuazzo ha hecho creer que se ha sacado la lotería. Pero esa alegría de los suyos no dura mucho. Al día siguiente, el buen viejo, atormentado por la conciencia, que lo obliga a devolver la cartera, va y hace entrega de ella á su dueño. Para colmo, no recibe ni el miserable premio que quiso darle el afortunado propietario del bolsillo hallado.

Intérpretes de "El guarda número 13", obra aplaudida anoche en el Apolo en ocasión de su estreno.

Entonces es que empieza para Pascuazzo una verdadera vía crucis en su misma casa. La mujer le recrimina muy brutalmente su estupidez de haber ido a devolver ese dinero. Sus hijos le desprecian y le insultan con el ayor descaro. Su hija mayor, trabajada por la idea de la miseria inminente, se fuga del hogar. Hasta un viejo sargento de policía, vecino del guarda — este ha quedado sin puesto en la empresa por haberlo renunciado en el primer momento — un viejo sargento, decíamos, también se adhiere al coro de los que se ríen y mofan de la honradez d[illegible] pobre hombre: le dicen otario. En fin, que para éste la vida en esa forma se le ha vuelto insoportable. ¿Ahora que lo saben honrado, le desprecian? Él no puede explicarse cómo piensa de tal manera la gente que lo rodea. Y ya en plena desesperación, intenta ahorcarse primero, y luego dedicarse a la vida de la delincuencia. Pero la esperada reacción llega oportuna antes que caiga el telón final y se ve que Pascuazzo, volverá a trabajar honradamente con la misma dedicación que en sus años de plenitud. La honradez ha triunfado. Un poco tarde, pero ha triunfado.

Hay en la pieza abundantes escenas de cómicos, sobre todo en los dos primeros cuadros, que son, como hemos dicho, "pour la galerie". En el segundo se estrenó con general aplauso el tango "Muchachita loca", de Scatasso y Bastardi, que cantó bien el actor Ferrari, debiendo bisarlo. Simari es, en el rol de protagonista, excelente. Sobre todo en el tercer acto Tomás Simari, igualmente bien, lo mismo que la Ferrer. El autor no se presentó aun cuando fué llamado a escena.

Las "cien" de anoche

Como era de esperarse, anoche el Nacional desbordó de concurrencia en todas sus secciones. El anuncio de la celebración de las cien representaciones de "El botonazo", la divertida pieza de Darthes y Damel, llevó al teatro de Carca un público más nutrido que el que acostumbra concurrir allí noche a noche. Y esto ya es decir.

Fueron nuevamente festejadas las graciosas escenas de la referida y afortunada pieza, y sus autores, además de los aplausos abundantísimos que volvieron a escuchar, tuvieron la satisfacción —haciendo efectivo el gesto conocido de Carcavallo— de percibir un 50 o|o de los derechos que habrá resultado fácilmente como el 300 por ciento de lo que están haciendo otras compañías. "El botonazo" entró ahora en la recta de las "doscientas".

La nueva obra de Moock

"El castigo de amar", el nuevo trabajo dramático de Armando Moock, se está estudiando en el Odeón para darlo a conocer dentro de breve.

Existe interés por conocer la nueva obra del excelente autor chileno, y la compañía Quiroga confía en que este estreno de lugar a un suceso artístico como el que motivara el de "La serpiente", que es hoy, tanto por su valor dramático-literario como por la forma en que se ha interpretado por esa actriz y sus elementos, una de las obras de más méritos en el moderno repertorio nacional.

Favaro

Se encuentra, desde hoy, en nuestra ciudad el conocido autor uruguayo Ulises Favaro, del que, como se sabe, se está aplaudiendo actualmente en el Argentino su pieza cómica "...ni deuda que no se pague", y con la que Parra, nuestro festejado actor cómico, ha logrado en su rol de don Liborio, hacer reir a su público a todo trapo.

Favaro, esta vez, perdonará a los encargados de oir lecturas de obras en los teatros. Viene únicamente a gozar con el espectáculo que ofrece noche a noche la sala donde se da su obra. En definitiva, un viaje de placer.

Dos y dos

Eliseo Gutiérrez y Roberto Cayol no son demasiado ambiciosos. Ambos tienen sendas obras en el cartel del Maipo que respectivamente se titulan "Yo soy así" y "Una mujer honrada", y sin embargo, ninguna de ellas quita a la otra su situación de privilegio en el cartel de Morganti. Las dos se sostienen parejas, equitativamente. Cada una ocupa dos secciones del día. A las dos las aplaude el público, lo que quiere decir que ambas gustan, y aunque la de Gutiérrez lleva 35 representaciones seguidas y sólo 11 la de Cayol, no sustenta "La mujer honrada" ninguna envidia ni despecho; pues piensa que también a ella le ha de llegar el turno de exhibirse en algún cincuentenario. Y es que casi siempre las mujeres honradas son muy sinceras y por eso gustan de creer posibles realidades lo que otras no ven más que como ilusiones...

Obras que "reprisará" la compañía Weiss

A las varias operetas que lleva "reprisadas" en lo que va de la temporada la compañía italiana de Clara Weiss, en su actuación en la Opera, se habrán de agregar en estos días, las de otras que tuvieron en su tiempo el decidido favor de los públicos.

Así por ejemplo, en la función de esta noche se anuncia la exhumación de "Santarellina o Manzelle Nitouche", la hilarante y agradable opereta de Kallery que siempre ha gustado a nuestros aficionados. Protagonista de esta opereta será la graciosa "soubrette" Clarita Weiss.

Para mañana se anuncia "Casta Susana". El viernes en función popularísima "Danze delle libelulle" y el sábado por la noche "Boccaccio". Por la tarde "Eva".

Las novedades del Maipo

Aunque el cartel del Maipo no necesita por el momento refuerzo alguno, no por eso la gentes de De Alesi - Morganti, se duerme en sus laureles y va preparando dos novedades para cuando el cartel de pruebas de debilidad.

Las piezas a estrenarse en cuanto "Yo soy así" y "Una mujer honrada" dejen el cartel, levan títulos verdaderamente antagónicos, una original de Escobar, tiene por nombre "Los que no deben casarse", otra de Sully Krieger, titulada "¡A casarse muchachos!". Como se vé los títulos no andan muy de acuerdo que digamos.

El público dirá cual de los dos tiene razón, entre tanto el cartel se defenderá con las citadas piezas "¡Yo soy así!" de Gutiérrez y "Una mujer honrada", de Cayol, ambas gustan bastante.

El programa de la LXVII audición

Según ya lo anunciamos, el sábado próximo inaugurará su serie anual de recitales la Asociación Filarmónica Argentina, con una reunión vespertina, en la que se ejecutará el programa siguiente:

Cuarteto No. XI, Mozart: Allegro vivace assai, Menuetto (Moderato), Adagio, Allegro assai.

Allegretto grazioso (del cuarteto op. 7), Donnanyi; Nocturno (del cuarteto No. 2), Borodin.

Cuarteto op. 11, Arensky: Allegro, Andante sostenuto, Menuetto (allegretto), Finale (variaciones sobre un tema ruso).

El acto se efectuará en el salón La Argentina, y la ejecución estará a cargo del cuarteto Buenos Aires.

Florida

En la elegante sala de la Galería Güemes, ha debutado la "troupe" Royal con su aplaudido repertorio de pequeñas comedias, dúos, monólogos y sketchs. El público que por la tarde acude al Florida aplaudió con agrado todos los números que se le ofrecieron, destacándose entre todos sus componentes, Margarita Blanco, Francisco Pepe y Roesllen.

Además, se presentó el xilophinista Draessell, conocido ya por su actuación en el Casino y en el Parque Japonés; los números que hizo fueron muy aplaudidos, y, cabe esperar que tanto la "troupe" Royal como Draessell permanecerán durante mucho tiempo en el cartel.

Completan el programa Nelly Flor, Aurorita Peris, Lydia Creoli y las hermanas Del Pont, que defienden muy bien los números a su cargo.

El lunes en la Wagneriana

El lunes 21 del corriente, la difundida Asociación Wagneriana de Buenos Aires iniciará su curso artístico de 1924, con un selecto recital de piano, que correrá a cargo del profesor Ernesto Drangosch.

El acto se llevará a cabo, como es sabido, en el salón La Argentina, de la calle Rodríguez Peña, en el que tan buenas veladas ha brindado las anteriores temporadas esa prestigiosa Asociación.

La comisión de ésta recuerda ahora a los señores socios que "para asistir a las audiciones del corriente abril, es necesario presentar el recibo-carnet (color crema) correspondiente al pasado mes de marzo. Todos los meses regirá el mismo procedimiento, de manera que para las audiciones de mayo será necesario presentar el recibo-carnet de abril.

Llevando el recibo-carnet impreso el número de matrícula correspondiente a cada señor socio, se ruega conservarlo, ya que en caso de pérdida o extravío, no será posible extender un duplicado del mismo."

Para este concierto inaugural del lunes se ha preparado el programa siguiente:

Fantasía en do mayor, op. 17. (Dedicada a Liszt), Schumann. Fantástico y apasionado. Moderado pero enérgico. Lentamente sostenido.

Tema variado, op. 14, No. 1, Ernesto Drangosch. Dos miniaturas, op. 30, No. 3 y op. 38, No. 2, Alberto Williams. Nocturno en re bemol mayor. (Primera audición), Jorge Beristayn. Dos aires populares argentinos. Nos. 1 y 2, Julián Aguirre. Mon rêve (Berceuse), Alberto S. Poggi. Danza fantástica, No. 2, Constantino Gaito.

Cuatros estudios, del op. 25, No. 1, 2, 3 y 3, Chopin. Estudio sobre el vals, op. 64, No. 1, de Moritz Rosenthal. (Primera audición), Chopin. Nocturno, op. 15, No. 2, Chopin. Balada, op. 47, No. 3, Chopin.

Sin revistas

Muy hermoso sería poder aplaudir estas dos palabras a nuestro mundillo teatral, pero, desgraciadamente, se refieren a un solo teatro: el Buenos Aires. En esta sala, donde hasta ahora la revista era el plato fuerte y el sainete se hacía en una sección, para no perder la costumbre o para conservar la tradición, el caso es que el cartel se defiende hoy con dos obritas, en prosa la una y en verso la otra, habiendo éstas desalojado a una revista que se venía perfilando como un sólido éxito.

"La familia de Don Giacumín", de Alberto Novión, aunque es una pieza de cortos alcances, atrae un numeroso público que aplaude especialmente la labor de Muiño; y "El tigre de los llanos", pieza histórica en verso, recientemente estrenada, que también defiende bien las dos secciones que le están encomendadas.

Pero el hecho de que no se hagan hoy revistas, no implica el abandono de dicho género, muy al contrario, es un paréntesis que se aprovechará para volver a dar "La última del año" y estrenar "La revista criolla".

"Los polvos de la madre Celestina"

Don Ricardo Calvo, el eminente actor español que entre nosotros está realizando lo que se llama una buena temporada de arte, sigue la línea de conducta que se trazó en un principio, es decir ofrecer al público las joyas del teatro hispano, aunque éste no responda en la forma que es de desear; es por esto que noche a noche se exhuman en el Cervantes obras maestras que llevan a los selectos espectadores a las épocas en que la madre patria regía por el arte y el poder a todo el universo.

Decíamos que cumplía Calvo, con el programa que se había impuesto. En efecto, anuncia la segunda obra de magia: "Los polvos de la madre Celestina" del conocido fabulista y dramaturgo Hartzembusch.

Esta obra de magia, especial para los niños, será puesta en escena con todos los decorados necesarios para obras de esta clase. Posiblemente irá el domingo. Mientras, y conmemorando la Semana Santa se hará Don Juan Tenorio.

Los de Panigazzi debutan mañana

Después de haber sufrido varias postergaciones, mañana se inaugurará la temporada de sainetes y revistas que tendrá por primera figura masculina a Felipe Panigazzi, y por primeras tiples a las hermanas Falcón. Asesorará a la compañía Carlos Romeu, y será su maestro y concertador el maestro Eduardo García.

Se han elegido para el debut de mañana dos obras de género muy distinto, una zarzuela criolla y una revista; la primera es original de Sánchez Gardel, musicada por Emilio Acevedo y titulada "¡Pa sufrieron los varones!", la segunda es original de Carlos Romeu musicada por el maestro Pibernat, dividida en un prólogo y diez cuadros y titulada "Ideal revista".

La zarzuela ocupará la segunda sección y las otras dos la revista de Romeu.

Circo Pabellón Novedades

El empresario de este circo se desvive para ofrecer novedades al público que concurre a ver esta clase de espectáculos; así es, que hoy anuncia el debut de la compañía nacional de dramas y sainetes "Río de la Plata", que tiene por primer actor y director a Guillermo Farnum y cuyo elenco está formado por las actrices Farnum, Márquez, Monupella, Muñoz, Fernández y los actores Spina, Franco, Gancitina, Aliandro, Gómez y Comorolo.

Para presentación de este elenco se ha elegido la pieza "El hijo de Chichilo", que será un estreno. Completarán los espectáculos del circo, el imitador de tonadilleras Ulises, el cantor Turner y el ilusionista Wilkins.

Para el viernes

Las huestes de Ratti que tan buena temporada están realizando en el Sarmiento, están dando los toques finales a los ensayos de una pieza de Escobar, titulada "Tus besos serán míos", en la que se confía mucho y se espera revivir en ella los viejos éxitos del conocido autor. Si no se presenta ningún inconveniente, la pieza será dada a conocer el próximo viernes.

Entre tanto el cartel seguirá defendiéndose con "Un autor en busca de seis personajes" de Traversa, que ocupa desde su estreno tres secciones diarias, y "Te quiero, te adoro"..., la bonita comedia de Gache que ayer se "reprisó" en segunda con aplauso por parte del público.

Mario Petillo

Ha llegado de Montevideo el autor uruguayo Mario Petillo, que en teatros de su ciudad ha sido ya aplaudido.

Su viaje a Buenos Aires lo motiva el propósito de leer a la dirección de la compañía Carcavallo un nuevo trabajo del que es autor.

Buena suerte y mejor estada.

Cinematografía

Se estrena hoy "La Pantera Blanca" de la Goldstone

El gobernador inglés de Afganistán vive preocupado por la frecuencia de los asaltos de que son víctimas los viajeros que se atreven a cruzar el desierto camino de Khyber.

En el populoso pueblo de Sherbak se ha montado una guarnición de milicia británica al mando del mayor Bruce Wainwright, que, en combinación con las huestes del Sirdar Shere Ali, especie de pequeño sultán mahometano, no tiene otra misión que la de combatir a los bandoleros que infectan la montañosa región. Pero, de pronto, aparece un misterioso personaje, que, montado en un caballo blanco y vistiendo el blanco albornoz de los árabes, persigue por su cuenta y riesgo a los bandidos, sembrando el terror y la muerte entre ellos.

Un día, en el harem del Sirdar, se ha introducido un joven inglés, el capitán Farquart, que con el pretexto de enamorar a la hija de Shere Ali, ha ido en realidad, en busca de un chal de seda que la princesa tenía en su poder y que pertenecía a la señorita Demerese Falliday, hija del gobernador inglés.

Cuando los servidores del sultán sorprenden a su hija con el joven cristiano, este huye, pero la infeliz niña es castigada por el delito de faltar a las reglas del koran con la muerte inmediata. A su vez, los fanáticos mahometanos raptan en un descuido a Demerese, para vengar en ella la afrenta recibida.

Es entonces que el capitán Wainwrigth se da a conocer como el misterioso personaje a quién llaman Pantera blanca, y renunciando a su cargo de la guarnición, se lanza en persecución de los fanáticos para rescatar a la joven inglesa, de quién está secretamente enamorado. Después de una lucha tenaz con los musulmanes, y de vencer en leal combate al Sirdar, logra llevarse consigo a la joven, salvándola de una muerte segura y ganando para sí la gratitud y el cariño que merecía.

Este film, escrito expresamente para que el célebre atleta Rex Baker luzca sus habilidades de jinete, da lugar también a demostrar las habilidades del famoso potro "Boomerang" cuya inteligencia y ductilidad también se prestan para este género de películas. La Goldstone Film ha realizado por su parte una obra perfecta en interés y técnica.

Los espectáculos del teatro San Martín

El programa de esta sala anuncia hoy el estreno de la película documentaria "Tribus salvajes", un film que bien puede calificarse de sensacional, si tenemos en cuenta que él nos presenta por primera vez los misterios y peligros de las regiones vírgenes del Chaco.

Para realizar este film, hubo de ponerse a prueba el temperamento y el valor de los expedicionarios expuestos a cada hora al recibimiento bélico de los aborígenes.

Conmemorando las festividades de Semana Santa, la orquesta de la sala ofrecerá conciertos sinfónicos de música sacra. Durante las funciones de los días jueves y viernes, tendrá lugar la ejecución de los tres oratorios del padre Perossi y las pastorales de César Frank. Inútil nos parece agregar comentarios al mérito universalmente reconocido de estas músicas, así como a la calidad de la orquesta del teatro San Martín, compuesta en su totalidad por maestros concertistas.

"Derrochando trompadas"

Con este título presentó Programa Americano su primer gran estreno del mes de abril.

No cabe la menor duda que debido a sus emocionantes escenas, a sus buenos intérpretes, y en fin, a su técnica en general, esta película agrada mucho, pues pocas obras hay de su género donde se presenten escenas tan intensas y movidas como en "Derrochando trompadas".

En esta misma película se presenta un interesante match de box en cuyos tres reñidos rounds, se desarrolla una técnica perfecta del arte de la defensa personal.

V. V.

"Don Juan Tenorio" en el Cervantes

Don Ricardo Calvo, el gran actor español, que en el Cervantes realiza una temporada de buen teatro español, con el aplauso del público inteligente, para conmemorar las festividades de Semana Santa ha resuelto dar una serie de representaciones de "Don Juan Tenorio", el célebre drama fantástico-religioso en dos partes y siete cuadros, de don José Zorrilla, el inmortal autor de "Granada".

Demás está decir que, a pesar de ser ya archi conocida la pieza de Zorrilla, la versión de hoy estará rodeada de un especial interés del público, ya que su principal intérprete será el mejor recitador del teatro hispano.

Secundarálo en su labor la excelente primera actriz Amparo Martí, que nos ofrecerá una Inés como pocas veces se ha visto, lo mismo que Portes, Estévez, Marín, Salom, García, Lara y Esteban.

La representación de hoy —volvemos a repetir— será interesante desde todo punto de vista, por los intérpretes y por los decorados que han sido seleccionados con todo cuidado.

"Don Juan Tenorio" se repetirá en los días subsiguientes.

"El bandido de la sierra", se estrena hoy en el Avenida

Como se ha venido anunciando, Enrique Borrás, el eficaz actor español que en el Avenida desarrolla una buena temporada, estrenará en la nocturna de esta noche, el poema dramático en tres actos y epílogo en, en verso, titulado "El bandido de la sierra", original del conocido autor de "El romance de Doña Blanca", don Luis Fernández Ardavín.

A juzgar del tono de la crítica española Borrás, hace en esta obra una de sus mejores creaciones.

"El bandido de la sierra" subirá a escena con el reparto que sigue:

Paula, Irene Barroso; Fuensanta, Isabelita Barrón; Andrea, Adela Calderón; Justa, Julia Riaza; Salvador Peñalara, Enrique Borrás; Hipólito Recio, Francisco Comes; Martinillo, José González M.; Saturnino, Juan Catalá; Trampolín, Emilio Mesejo; Blas, Juan López de C.; Juan, Fernando Sala; Damián, Juan Román; Pastor, Luis Barraycoa; Labrador, Mariano Alcón.

La tanguista de la Comedia

Celia Gamez, la tanguista del teatro de la calle Carlos Pellegrini, acaba de confirmer sus excelentes condiciones coreográficas y vocales en la última revista, ¿A qué teatro vamos? cantando y bailando una zamba cuyo "bis" piden unánimemente los espectadores.

Es una joven artista, muy simpática al público y que se destaca del conjunto de segundas tiples como un elemnto de porvenir en cuanto la empresa se resuelva a darle papeles de mayor importancia.

"LA EPOCA"

CINEMATOGRAFOS

GRAND SPLENDID THEATRE — Santa Fe 1860. — Hoy día de moda, éxito de la compañía de bailes de Mlle. Aleuewa, actuando en las secciones selectas de las 18.10 y 23, con el estreno: La pantera blanca; a las 17.10 y 22: Aprender a vivir; a las 21: El buen proveedor; a las 16.30: Cómicas.

[illegible] — Corrientes 757. — Hoy, a las 15: Las redes del destino; a las 16.10 y 21: Oro de Broadway; a las 17.20 y 22: Aprender avivir; a las 18.30 y 23: Pathé Journal y La pantera blanca.

[illegible] — Hoy: La fragata Sarmiento (su último viaje); Un marido modelo; El séptimo sheriff.

REAL CINE — Esmeralda 425. — Hoy a las 15.50 y 20.50: A media noche; a las 16.40 y 23.20: La del traje de raso; a las 18.20 y 22.25: Borrascoso amanecer.

EMPIRE THEATRE — Corrientes y Maipú. — Hoy, a las 18.30 y 23.10: El nombre deshonrado; nuevos bailes y canciones por Isabelita Ruiz; a las 17.30 y 22.20: Del fuego a las llmas; a las 16.30 y 21.20: A media noche.

[illegible] MARTIN — Esmeralda 265 — Hoy, a las 16.30 y 21: Palillos de tambor; a las 17.30 y 22: El cristiano; a las 18.30 y 23.20: Las tribus salvajes del Chaco, único film documentario de los usos y costumbres de los indios tobas y pilaguas en Formosa.

SELECT — Suipacha 472. — Hoy: Por la defensa; La que no se debe amar; Las redes del destino.

SELECT LAVALLE — Lavalle 921. — Hoy, estrenos: Borrascoso amanecer; Amor y petróleo; La lena de la muerte; Divertida sección cómica.

[illegible]NO — [illegible] — Hoy, a las 16 y 20.45: El séptimo día; Sres leales; La que no se debe amar; Los primeros actos del Pontificado de Pío XI.

[illegible] — Hoy: A media noche; La del traje de raso.

[illegible] — [illegible] estrenos: Juanito ladrón de la muerte; El capitán Chapitegui (cómica); y Borrascoso amanecer.

[illegible] TEATRE — Rivadavia [illegible] — Hoy, a las 16.20 y 21: Palillo de tambor; a las 17.20 y 22: La ley de la bestia; a las 18.20 y 22: El sendero de la fatalidad.

[illegible] — Hoy, tarde y noche: La marea. El rey del acero; La que no se debe amar; La mujer triunfa; éxito del varietés. Noche flamenca: El matrero.

[illegible]D — Libertad [illegible] — Hoy: Entereza de carácter; Abnegación.

[illegible] — [illegible] estrenos: Mano de hierro; El rayo; Por defender a una mujer y sección cómica.

CINE CATALUÑA. — Corrientes 2016 52. Hoy: ¡Siga la danza!; Se quedó pato; La guardia del lobo.

[illegible] — Cabildo 4931 — Hoy El buen proveedor; La edad temeraria.

[illegible] — Callao. — Hoy, a las 18.20 y 23.10: La loba, de F. Defilippis Novoa, por Gloria Ferrandiz y Argentino Gómez.

[illegible] 77 — Hoy Bajo sojecha; El otro marido; ¿Qué has hecho de tu hermano?

[illegible] PALACE — Juramento 2433.— Hoy, tarde y noche: El cristiano; El secreto del Polichinela.

CINE BOLIVAR — Bolívar 1039 — Hoy Un loco de verano, por Mary Thurneur.

ESLAVA — Suipacha 656. — U. T. Libertad 0889. — Espectáculos altamente morales y especiales para familias.

CINE COLON DE FLORES — Nazca 193 —Diariamente estrenos. Variado y selecto programa cinematográfico.

CINE MODERNO — Hoy, tarde y noche único programa, todos los días estrenos.

TALLER DE GRABADOS
SELLOS DE GOMA
— DE —
ALEJ. N. BARES
U.T.3726 AV.
BUENOS AIRES
686 - Bmé. MITRE - 686

ESPECTACULOS PUBLICOS

TEATROS

COLON — Temporada oficial 1924.— Maestros directores: G. Marinuzzi, E. W. Korngold, E. Cooper, V. Bellezza, A. Toni y G. Santini Figurando en el elenco Gilda Dalla Rizza, Nina Koshetz, María Zamboni, Estefanía Dandolo, Gabriela Besanzoni, Eugenia Jabovich, Luisa Bertana, Ana Gramegna, Miguel Fleta, Julio Crimi, Luis Minghetti, Segismundo Zalevsky, José Segura Tallien, Víctor Damiani, Julio Cirino, Kaplion Zaprojetz, Paul Payan, Miguel Fiore, Gino Deveechi, Atilio Muzio y otros elementos de valía.

Queda abierto el abono a 30 funciones nocturnas y a 10 matinées de domingos y días festivos.

Inauguración de la temporada, el 17 de mayo. Segundo espectáculo, Gran compañía de bailes rusos Pavley-Oukrainsky.

ODEON — Compañía argentina Camila Quiroga. — Hoy, a las 21: La divisa punzó.

COLISEO. — Compañía italiana de gran guignol, Renato Salnelli. — Debuto el 29 de abril.

CERVANTES — Compañía oficial del Teatro Español de Madrid. Teatro clásico, romántico y contemporáneo, comedias de magia. — Hoy, a las 21.15: Don Juan Tenorio.

MARCONI — Compañía argentina de dramas y comedias Angelina Pagano. — Hoy, a las 21.30: Rosa roja.

SMART — Corrientes 1283. — Compañía argentina Blanca Podestá. — Hoy, a las 21.15: Un aviso original. El alma desnuda.

OPERA — Corrientes 860. — Compañía italiana de operetas de Clara Weiss. — Hoy, a las 21: Santarellina (madamoiselle Nitouche).

NUEVO — Corrientes 1530. — Compañía argentina de comedias Roberto Cassaux. — Hoy, a las 21.15: Donde el diablo perdió el poncho. Airiños da miña terra.

ARGENTINO — Compañía cómica argentina Florencio Parravicini.—Hoy, a las 21.15: Por un tubo y... ni deuda que no se pague.

VICTORIA — Compañía española de zarzuelas Dirección Amadeo Vives. — Hoy, a las 18: La canción del olvido; a las 21.15: Doña Francisquita.

AVENIDA — Gran compañía dramática española Enrique Borrás. — Hoy, a las 21.30, estreno del drama en actos de Fernández Ardavín: El bandido de la sierra.

NACIONAL — Corrientes 960.—Compañía de sainetes, comedias y dramas. Dirección P. Carcavallo. — Hoy, a las 18, a las 21 y a las 23.15: El botonazo; a las 22.15: La cruz de palo.

APOLO — Compañía nacional de comedias y sainetes Leopoldo Simari. — Hoy, a las 18.20, a las 21 y a las 23.15: El guarda No. 13; a las 22.15: El triunfo del Noy Pepet.

SARMIENTO — Compañía de sainetes y comedias César Ratti. — Hoy, a las 18.15, a las 21 y a las 23: Un autor en busca de seis personajes. A las 22, reprisé de: Te quiero, te adoro...

BUENOS AIRES — Compañía de comedias, sainetes y revistas Muiño-Alippi. — Hoy, a las 18.15 y a las 22.15: La familia de don Giacumín; a las 21 y a las 23.15: El tigre de los llanos.

MAIPO — Esmeralda 443.—Compañía Dealessi Morganti. — Hoy a las 18.15 y 22.15: Una mujer honrada; a las 21.15 y 23.15: ¡Yo soy así!

LICEO — Rivadavia esq. Paraná. — Compañía argentina Luis Arata. — Hoy, a las 21.15: El santo milagroso, Noiatri zeneixi semmo cosci... (Nosotros los genoveses somos así).

COMEDIA — Compañía española de revistas comedias y zarzuelas. — Hoy, a las 18 y a las 22: Las vírgenes eternas; a las 21 y a las 23: Comedias y comediantes.

MAYO — Compañía cómica española Julio Sanjuán. — Hoy, a las 18: Una mujer que no miente; a las 21.15: Un hablador; a las 22.15: Su desconsolada esposa.

IDEAL — Paraná 426 — Compañía nacional de revistas, comedias y sainetes Felipe Panigazzi. Próximamente debut.

TEATRO DE VERANO — Compañía italiana Nunziata. — Hoy, a las 18.10: Mala nova, a las 21: El capo de camorra.

CIRCOS Y VARIEDADES

SARRASANI — El circo más grande del mundo. Al lado de la estación Palermo (F. C. P.). Avda. Bullrich y Santa Fe. — 16 números sensacionales en cada representación. Espectáculo especial par familias y niños. Todos los días, a las 21 en punto. Matinées, martes, jueves y sábados. — Hoy, nuevos debuts.

CASINO — Maipú 330. — Gran music-hall. — Hoy, a las 18: sección vermouth para familias, con cinematógrafo y variedades. — A las 21: gran espectáculo con nuevas atracciones y la troupe Matray Ballet. Gran programa de divertissement.

FLORIDA — Galería Güemes — Hoy éxito de la jazz-band. Stretton Gordon, Philips and Ethel Ascot, hermanas Delpont y Lydia Creoli.

PARQUE JAPONES — L. N. Alem y Callao. — Temporada de invierno: función los sábados de noche, domingos y feriados. Teatro Romano otras atracciones.

Teatro Victoria
EMPRESA: FRANCISCO DELGADO
Compañía: AMADEO VIVES
"Doña Francisquita"
EL EXITO MAS GENUINO Y GRANDIOSO DEL ARTE LIRICO ESPAÑOL, SE REPRESENTARA
TARDE A LAS 15 y NOCHE A LAS 21 Y 15
LOS DIAS
Jueves - Viernes - Sábado y Domingo
— Y —
LA CANCION DEL OLVIDO
TODOS LOS DIAS A LAS 18
SE DESPACHAN LOCALIDADES PARA LAS CUATRO FUNCIONES

CARRERAS DE CABALLOS

Hipódromo Argentino

ROBABLES COMPETIDORES Y MONTAS PARA LA REUNION DEL SABADO

Primera carrera — 1600 metros

arcelaino 60	S. Pintado
epillo 54	R. Rodríguez
alfukir 52	X. X.
ayanca 48	no corre
os Toldos 48	E. Canesa
usulmán 48	no corre
ocro 48	J. Bastías
untal 44	J. Canal
sdepaja 44	V. Cassaigne
lote 44	I. Leguisamo
alantín 44	J. Riero
oespío 44	no corre
achupín 44	M. di Biasi

Segunda carrera — 1000 metros

issing 54	I. Leguisamo
ncrucijada 54	no corre
caramía 54	E. Ruiz
anterita 54	J. Garrido
chala 54	R. Pelletier
a Licorne 54	no corre
ioconda 54	J. Canal
vera 54	no corre
cedera 54	E. Orduna
ntabién	M. Coronel
ersiana 64	E. Claverie

Tercera carrera — 1000 metros

itanillo 54	I. Leguisamo
l Ebro 54	E. Orduna
onico 54	E. Ruiz
endigo 54	no corre
raile Muerto 54	R. A. Carabajal
ogey 54	no corre
ereje 54	no corre
il Steel 54	M. Lema
chiman II 54	F. Arcuri
erulero 54	R. Rodríguez
eoncavallo 54	S. Ruiz
riel 54	no corre
ornison 54	C. Fenucci
kipus 54	M. Altamiranda
angal 54	no corre

Cuarta carrera — 1800 metros

orrongo 57	J. di Tomassi
lhambra 54	no corre
ué Peine! 50	R. V. Lanatti
helforó 52	M. Lema
olvorín 51	E. Ruiz
aquitín 50	no corre
ablantín 50	J. Vecino
andokan 50	no corre
clat 50	R. Pelletier dud
asto 45	A. Lallana
emocrática 48	J. Riero
he Blind 47	no corre
Colorada 45	M. di Biasi dud
lcrón 46	no corre
our Star 44	no corre
Monje 45	V. Casaigne

Quinta carrera — 2200 metros

Espiga 55	no corre
Juventas 55	I. Leguisamo
Sierra Leona 55	M. Lema
Noria 55	no corre

Sexta carrera — 1200 metros

Bride 54	A. Quinteros
Anatema 54	M. Acosta
Vedette 54	C. Fenucci
Necesitada 54	F. Arcuri
Mentirosa 54	E. Ruiz
Encrucijada 54	no corre

Séptima carrera — 1600 metros

Pitusa 57	R. V. Lanatti
Atención 55	J. Riero
Condena 54	I. Leguisamo
Mancador 50	M. Lema
Tinta 49	V. Casaigne
Cubari 48	G. Fernández

Octava carrera — 2200 metros

Desahuciado 59	no corre
Poderosa 57	J. Riero
Tapiel 56	no corre
Decamps 54	C. Fenucci
Préstamo 54	E. Ruiz
Ranquelero 51	A. Ferreyra
Misseltoe 51	I. Leguisamo
For Belén 51	X. X.
Narval 48	J. Garrido
Apogeo 48	X. X.
Barguesa 48	J. Canal

Butafumeiro el hijo de Botafogo y Mouchette

Ya concurre con regularidad a las pistas de trabajo, este espléndido representante del stud El Potrillo.

Botofumeiro dirigido por M. Lema y apareado a Sharp Eyes con el peón cubrió esta mañana 700 metros en 41" 3,5 del lado opuesto.

A Ordenanza se la dió corrida en 2000 metros

El estado de este pupilo de Berazategui es muy satisfactorio. Dirigido por R. V. Lanatti, el hijo de Fisherman cubrió hoy 2000 metros en 2'6" 3,5.

Poully y Suisillo fueron corridos esta mañana en 1600 metros

Los dos representantes del stud Don Alfonso, lucen un alto grado de preparación y no tardarán en hacer su "rentrée".

El hermano de Saint Emilion con J. Canal y Luisillo con Garrido cubrieron los 1600 metros en el buen tiempo de 1'39" 2,5 finalizando en una misma línea.

Ranquilcó se esta alistando para reaparecer

El representante del stud Los Ranqueles que ha sido beneficiado con un buen reposo, se está colocando en buenas condiciones rápidamente.

Ranquilcó dirigido por el peón, cubrió hoy 1600 metros en 1'41" 4,5 pero finalizando con bríos.

Brincador dominó con gran facilidad a La Patria

Viene siendo ejercitado con regularidad este hijo de Inspector que reaparecerá en breve.

Dirigido por M. Acosta, Brincador fué corido hoy a la par de La Patria en 1600 metros, marcando 1'39" y dominando el primero con gran facilidad.

Ranquelero tiene un compromiso favorable

El hijo de Le Samaritain, que el reaparecer se impuso por varios cuerpos, disputará el sábado el handicap de fondo, donde tiene las mayores probabilidades de salir airoso.

Ranquelero dirigido por el peón fué trabajado esta mañana en 800 metros marcando 48".

Calabria y Esdepaja aprontaron apareados—

Los dos pupilos del entraineur José Bantancour, están en óptimas condiciones de preparación.

Calabria con el peón y Esdepaja con V. Casaigne, cubrieron ayer 1000 metros en 1' 11".

Hipódromo de San Martín

LA REUNION DE MAÑANA

Muy interesante resultará la reunión de mañana en San Martín, en la que figuraran inscriptos los mejores caballos allí en training.

El handicap, que hace las veces de clásico, con una prima de 3.000 pesos, tiene de principales competidores a The Victary, que con 49 kilos, es un punto alto de matar; a Fidalgo, que regresa de nuevo de Temperlel y Antaño, que termina de dar un buen doblete.

En la primera del programa está Paddy, que en esta compañía resulta ridículo que no pueda ganar.

Rienda, a pesar de su último fracaso, y Puno, que si repite su última carrera, tiene el premio a su disposición.

En la segunda, hay varios candidatos al triunfo.

Por orden de preferencias, citaremos a Atento, que termina de ganar en buen estilo; Trapizonda, que anda muy bien y dos debutantes en estas pistas, que son Luicien Simón y Stallu Kiss.

Interesante resultará el encuentro de las yeguas anotadas en la tercera.

Nuestro repórter de pista nos informa que Old China debe dar cuenta de sus contrarias, que son Cara Atada, All Fairy y, sobre todo, Piolita, que esta mañana volaba en la partida.

En el premio Stud Ayacucho figura Matachín, de quien debemos pasar por alto su último fracaso por contratiempos que le impidieron figurar.

Tropezón está en condiciones de competir con el anterior, lo mismo que Rodolfo, cuya última carrera es muy recomendable.

Los candidatos más probables, en la sexta carrera, parecen ser It's a Lang, que será nuestro favorito.

Polvorosa y All Fairy tienen también gran chance.

En la carrera del desquite será nuestro candidato Entrevero XII, quien está desempeñándose en sus aprontes como para imponerse.

Los enemigos del hijo de Carlos XII parecen ser Quintuay, Rompegadas, Poolvis y Bergantín, todos ellos con actuación recomendable.

Serán favoritos de LA EPOCA:

1.a carrera	—Puno - Paddy.
2.a "	—Atento - Grifona.
3.a "	—Old China - Piolita.
4.a "	—Matachín-Rodolfo.
5.a "	—Antaño - The Victory
6.a "	—It's a Lang-Polvorosa
7.a "	—Entrevero XII - Bergantín.

COMPETIDORES Y MONTAS PARA LA REUNION DE MAÑANA

Primera carrera 1.400 metros

1 Abbesse, 55 A. Croce
2 Jaleo, 55 J. Andrade
3 Pagano, 54 F. Romero
4 Nitrique, 54 D. Cancellaro
5 Oberdan, 54 E. Acevedo
6 Meltoval 53, L. Barcena
7 Paddy, 51 D. Villamayor
8 Rosa Roja, 51 P. Dufour
9 Sonajero, 52 J. M. Pena
10 Abuelita, 50 E. Caballero
11 Orbe, 51 A. Aguilera
12 Puno, 50 R. Sanchez
13 Toto XII, 50 R. Panelo
14 Barricada, 48 X. X.
15 Rienda, 48 P. Lencetti

Segunda carrera 1.000 metros

1 Petit Gris, 57 M. de Lara
2 India Rubia, 55 P. Ibarra
3 Plunger, 55 J. Pierri
4 Ordago, 53 J. Claverie
5 Atento, 53 J. Toledo
6 Grifona, 53 P. Nievas
7 Oda Real, 53 X. X.
8 Day by Day, 52 S. Greme
9 Burgano 52 X. X.
10 Lucien Simon, 52 M. Reparaz
11 Demontre, 52 A. Oubiña
12 Stolen Kiss, 51 J. M. Pena
13 Cuzquitá, 50 D. Villamayor
14 Mi Tormento, 50 dudoso
15 Trapisonda, 50 O. Solari

Tercera carrera 1.300 metros

1 Nogalina, 56 X. X.
2 Diana, 56 A. Oubiña
3 Pobde Cosa, 56 A. Gomez
4 Doña Adela, 56 P. de la Cruz
5 Old China, 54 P. Dufour
6 Oh Yes, 54 X. X.
7 Atea, 54 M. de Lara
8 Vida, 54 E. Caballero
9 All Fairy 54 M. A. Vazquez
10 Marmara, 54 C. de Ferrari
11 Obimba 54 X. X.
12 Cara atada, 54 dudosa
13 Signorella, 54 O. Solari
14 Piolita, 54 A. Torres

Cuarta carrera 1.400 metros

1 Tropezón, 56 M. Reparaz
2 Profesor, 56 F. Brindo
3 Paulman, 56 R. Sanchez
4 Manchego, 56 D. Pescador
5 Mi Pollo, 54 M. de Lara
6 Lonquimay, 54 J. Arlandini
7 Jejen, 54 R. Fernández
8 Vanidoso 54 X. X.
9 Chiclanero, 54 J. Pierri
10 Matachín, 54 P. Nievas
12 Ragazzo, 54 X. X.
13 Radolfo, 54 A. Lhuiller

Quinta carrera 1.600 metros

1 Fidalgo, 62 X. X.
2 Titta Ruffo, 62 S. Greme
3 Red Wolf, 60 R. Argiro
4 Porvenir, 52 J. M. Pena
5 Judas, 50 M. Reparaz
6 The Victory, 49 X. X.
7 Antaño, 52 R. Martinez
8 Lengua Larga, 49 A. Aguilera
9 Peregrino, 48 P. Ibarra
10 Susie, 45 R. Panelo
11 Gracelles, 45 P. Nievas
12 Apoliyao, 45 D. Wadia
13 Pescador, 45 J. Pierr
14 Jornalero, 45 X. X.
15 Gorgorto, 45 X. X.

Sexta carrera 1.000 metros

1 Naramba, 57 P. Dufour
2 Puerto Rco, 57 S. Greme
3 The Sagamore, 57 L. Barcena
4 Aix, 57 C. Ferrari
5 Zulu, 57 X. X.
6 Torreja, 55 M. Saenz
7 Icato, 55 J. M. Pena
8 Impaciencia, 55 I. Luna
9 Sensato, 55 P. de la Cruz
10 Venenoso, 55 D. Fernández
11 Nana, 55 R. Sanchez
12 It's a Long, 55 A. Lhuiller
13 Justita, 53 A. Oubiña
14 Polvorosa, 53 P. Ibarra
15 Presuentuosa, 53 O. Solari
16 Orcina, 53 J. Andrade
17 All Fairy, 50 P. Villafañe
18 Vida, 50 X. X.

Septima carrera 2.000 metros

1 Sangre Fuerte, 57 S. Greme
2 Quintuay, 56 R. Sanchez
3 Rompegalas, 55 M. de Lara
4 Poolvis, 55 A. Aguilera
5 Gorgorito, 54 J. Arlandini
6 Bergantín, 54 P. de la Cruz
7 Pródigo, 52 J. Toledo
8 Negocios, 51 P. Nievas
9 Principal, 51 X. X.
10 Entrevero, XII 48 X. X.
11 Don Roberto, 48 A. Capra
12 Colmo, 48 C. Ferrari
13 Rumor, 48 A. Oubiña
14 Resero, 48 X. X.
15 Carmen, 47 J. M. Pena
16 Double Faced, 46 E. Caballero

Comisión de Carreras

En la reunión celebrada ayer por la Comisión de Carreras del Hipódromo de San Martín se adoptaron las siguientes resoluciones:

Suspender hasta nuevo informe del starter a Mi Tormento, Un Tanto y Fortissimo; citar al ejercicio de las cintas a Cara Atada y Tropezón; aplicar una multa de 10 pesos al cuidador R. Valle, por salir tarde a la pista con Cara Atada.

El propietario de Frontón abonó el derecho reglamentario de 100 pesos, por retirarlo después de haber sido inscripto en las pizarras.

Tomar razón de la nota presentada por doña Evarista Ferreyra, viuda del ex cuidador Severo Burgos, y solicitar de la Comisión Directiva se le acuerde un subsidio de 100 pesos.

No hacer lugar a la solicitud del propietario de Yupanqui, pidiendo el levantamiento de la suspensión.

Levantar la suspensión al jockey M. Góngora.

Descalificar al cuidador R. Cardinale, por incorrecciones cometidas en el recinto del pesaje; amonestar al jockey A. Adoué, por salir por error por segunda vez a la pista con Cacatúa, después de habérsele dado orden de retirarla.

Conceder patente de cuidador a Luis Rosas; de jockey a Ramón Ramírez y de jockey aprendiz a Miguel L. Vitale.

Hipódromo de Temperley

El circo de carreras del hipódromo de Temperley, anuncia, para mañana, feriado, una reunión extraordinaria, la que se efectuará a la tarde.

Para dicha reunión se ha preparado un program especial, el que se desarrollará dentro de un ambiente, pocas veces visto, de público.

Las distintas pruebas cuentan con un buen número de anotaciones, destacándose algunos animales de calidad.

COMPETIDORES Y MONTAS PARA LA REUNION DE MAÑANA

Primera carrera — 1.000 metros

1 Mederic 60, D. Delgado.
2 Cerdeña 56, J Garrido.
3 Marietta 55, J. Lapistoy.
4 Aniba III 55, J. Marosa.
5 Spécula 52, D. Nápoli.
6 Tipa II 52, X. X.
7 Festivo 52, F. Pérez.
8 Iodo 51, T. Meyer.
9 Santo y Seña 50, J. Raggio.
10 Mago 50, no corre.
11 Jorge Ferro 48, X. X.

Segunda carrera — 1.200 metros

1 Caramurú 56, X. X.
2 Toledano 56, no corre.
3 L'Origan 56, J. Martínez.
4 Hernán Cortés 56, V. Neira.
5 Nel Disco 56, X. X.
6 Legionario 56, D. Delgado.
7 (Nublado 55, J. Farias.
8 (Alferería 54, M. Arambell.
9 Contramano 56, F. Pérez.
10 Henry White 56, A. Aguilar.
11 Aliado 56, V. Monte.
12 Royal Heart 56, J. Garrido.
13 Half a Chance 54, P. Delfino.
14 Ontaria 54, J. Iberra.

Tercera carrera — 1.000 metros

1 Sátrapa 56, S. Acosta.
2 Nelson II 56, V. Neira.
3 Lock Out 56, X. X.
4 Irrinzi 56, H. Corvalán.
5 Tarugo 56, M. Arambell.
6 Mistongo 56, D. Delgado.
7 Dos Filos 56, J. Farias.
8 Nomansland 56, D. Nápoli.
9 Palillo 56, X. X.
10 Bastonero 56, E. Solari.
11 Hebrón 56, J. Ledesma.
12 Waterfall 56, S. Ríos.
13 La Pompa 54, X. X.
14 Profesora 54, R. Marín.

Cuarta carrera — 1.000 metros

1 Narambó 57, J. Martínez.
2 No me gusta 57, R. Duarte.
3 Piafador 57, J. Ragio.
4 Nel Disco 57, X. X.
5 Trovatelo 57, X. X.
6 Marmitón 57, X. X.
7 (Lolito 57, P. Delfino.
8 (Soladosa 55, D. Delgado.
9 (Zulú 57, V. Neira.
10 (Tarantella 55, J. Ledesma.
11 Percanta II, 55, X. Neira.
12 Manuelita 55, M. Arambell.
13 La Elena 55, R. Manín.
14 Zaía Real 55, F. M. Alarcón.
15 Polanueva 55, F. Audreoni.
16 Griseta 55, J. Lapistoy.
17 (Pteropus 55, J. Farias.
18 (La Tremouille 55, V. Monte.
19 Correcta 55, F. Pérez.

Quinta carrera — 1.400 metros

1 Fidalgo 58, M. Arambell.
2 Impromptu 58, F. Pérez.
3 Criollito 54, X. X.
4 Antaño 53, T. Meyer.
5 La Trilla 53, J. Farias.
6 Cylleval 51, J. Brindo.
7 Romanoff 51, J. Raggio.
8 Abuelita 51, X. X.
9 Boa 48, G. Quinteros.
10 Radina 48, X. X.
11 Antuco 48, C. Fillol.
12 Machito 48, M. Vázquez.

Sexta carrera — 1.400 metros

1 Naviña 57, J. Iberra.
2 Púa Brava 57, F. Villafañe.
3 Peggie 57, D. Delgado.
4 Tarantella 57, J. Ledesma.
5 Griseta 57, J. Lapistoy.
6 Chidán 57, X. X.
7 Carlota 57, M. Arambell.
8 La Mía 57, C. Fillol.
9 Ojos de Oro 57, X. X.
10 Jalapa 54, T. Meyer.
11 Pteropus 54, J. Farias.
12 Perfecta 54, J. Raggio.
13 Gerona 54, J. Brindo.
14 True Blue 54, F. M. Alarcón.
15 Grifona 54, J. Pacin.

Séptima carrera — 1.800 metros

1 Delfín II 56, T. Meyer.
2 Juglar 56, V. Neira.
3 Valgris 56, R. Duarte.
4 (Prisco 56, F. Pérez.
5 (Fulgente 53, X. X.
6 Matalobos 53, D. Delgado.
7 Bien 53, J. Raggio.
8 The Boy 53, J. Farias.
9 Fogueado 53, X. X.
10 Ensign 53, J. Brindo.
11 Bulnes 53, X. X.
12 Factor 53, V. Monte.
13 Púa Brava 51, X. X.
14 Marback 50, F. M. Alarcón.

Octava carrera — 1.200 metros

1 Tte. Lugones 57, G. Quinteros.
2 Plumazo 57, J. Martínez.
3 Seisén 57, no corre.
4 Ginés 57, H. Corvalán.
5 Batelera 55, X. X.
6 Ardagh 55, A. Rossi.
7 Dimancheuse 55, X. X.
8 Trapisonda 55, E. Solari.
9 Little King 54, S. Cabral.
10 Pimentón 54, T. Meyer.
11 Olvido 51, N. Vivas.
12 Brasero 51, F. Zeca.

Hipódromo de La Plata

Con un programa interesantísimo se efectuará mañana en el circo hípico platense una reunión extraordinaria de carreras.

En el programa, que consta de siete pruebas, figuran inscriptos los mejores campeones de aquellas pistas, y como no habrá carreras en Palermo, demás está decir que el público que asistirá será sumamente numeroso.

CERVANTES, ELEGANTE Y MARIMACHO, SON LOS PRINCIPALES COMPETIDORES DE LA PRUEBA INICIAL

Un numeroso lote de inscriptos figura en esta prueba, por lo que no sería de extrañar que el triunfo se resolviera por una sorpresa.

Sin embargo, los que más se destacan, son Cervantes, que hará su "rentrée" en plena posesión de sus medios y en condiciones de ganar.

Elegante, que cuenta con varios puestos de placé, habiendo progresado mucho últimamente.

Marimacho, que está muy bien preparado, puede producir igualmente que los anteriores una brillante performance.

EN EL PREMIO ICE CREAM, PUEDEN GANAR, SAMPHIRE, GAVOTA, ORANGINE Y MUMMIE

También esta prueba será complicada, pues la mayoría de los inscriptos tienen más o menos las mismas pretensiones de ganar.

Samphire, que no ha respondido a sus brillantes ejercicios en su última presentación, puede desquitar a sus partidarios; los ejercicios de esta hija de Mojinete continúan siendo sobresalientes.

Gavita, que es también sumamente veloz, puede salir airosa, pues así lo esperan en su caballeriza, que no le temen a nadie en esta ocasión.

Orangin ha realizado grandes adelantos y es tan candidata como las anteriores.

Mummie, si le da por responder a lo mucho que anda en privado, es capaz de venírseles de una hebra.

LA PRUEBA DE PRODUCTOS PERDEDORES SE RESOLVERA ENTRE MOUNTAINER, LA PETIZA Y MAIDA

En esta carrera, destinada a las dos años perdedores, hará su debut en aquellas pistas, Mountainer, un hijo de Let Fly, que ha corrido con regular éxito en Palermo.

Como sus últimos ejercicios son muy satisfactorios, lo más probable es que obtenga su primera victoria.

Maida es u ndebutante, por Saint Wolf, que cuenta con ejercicios por demás recomendables.

La Petiza por su segundo de Malita, recomendamos no descuidarla pues realiza progresos día a día.

SAN GUILLERMO, CHARMANT Y CHOCLO SON LOS MAS INDICADOS EN LA CUARTA CARRERA

También en esta prueba, resultará difícil dar con el ganador pues hay varios que pueden adjudicarse el triunfo.

San Guillermo termina de ganar y como ha seguido en óptimas condiciones puede volver a imponerse.

Charmant, luce un alto grado de preparación y corrido de atropellada puede hacerse presente al final.

Un caballo que es fácil que resulte el ganador es Choclo, que sabemos de buena fuente que les gusta en fija a su caballeriza.

APOGEO Y NERVO DARAN GRAN LUCIMIENTO AL HANDICAP DE FONDO

Será a no dudarlo una de las pruebas más interesantes del día esta que se disputará sobre 2000 metros.

Apogeo que viene realizando una serie de triunfos, posiblemente será nuevamente el favorito, pero en esta ocasión tendrá que correr mucho para derrotar a Nervo.

Como se recordará la última vez que se encontraron el hijo de Nero, fué vencido por una cabeza por aquél, y como en esta ocasión recibirá una apreciable ventaja en el peso, puede invertirse el órden de llegada.

Solferino que también será de la partida, es un punto alto de matar, pues su estado es de primer orden.

Enamorada, Desdeñosa y Alaska darán mayor interés a esta prueba.

RASPON PUEDE VOLVER A IMPONERSE EN EL PREMIO RASPON

Si este hijo de Tullibardine, responde a la fácil victoria que obtuvo el pasado domingo, posiblemente volverá a ganar en esta ocasión.

El representante del stud Huergo J. P. ha seguido en óptimas condiciones y a su caballeriza le vuelve a merecer gran confinaza.

Como principales adversarios del anterior, pueden citarse a Suerte Clavada que ha realizado grandes adelantos y que será dirigida por el jockey M. Vignatti.

Barefoot que se conduce siempre bien en sus aprontes en privado y Orangine si es de la partida es una seria rival.

EN EL PREMIO IMPULSO, ORRACA, LA TINTA Y VIVAZ SON GRANDES CANDIDATOS

Esta carrera que será la última del programa, será tan interesante como las anteriores, pues hay varias que pueden adjudicarse el triunfo.

Orraca termina de imponerse al galope, dejando inmejorable impresión.

La Tinta cuenta con ejercicios recomendables y sabemos de buena fuente que les gusta en fija a los de su caballeriza.

Vivaz, que derrotó a Nervo por una cabeza, puede repetir la hazaña.

Infierno que cuenta con una excelente corrida, recomendamos especialmente no descuidarlos.

Nuestros favoritos serán los siguientes:

1a. carrera:	CERVANTES - Nogalito
2a. "	ORANGINE - Gavota
3a. "	MOUNTAINER - Maida
4a. "	CHOCLO - S. Guillermo
5a. "	APOGEO - Nervo
6a. "	RASPON - S. Clavada
7a. "	VIVAZ - La Tinta

HORARIO DE TRENES

Salidas de Plaza Constitución: 11, 11.30 (especial y 12.15 rápidos, (con coches restaurants).

Salidas de La Plata: 17.02, 17.30 (especial) y 17.53 (rápidos).

Primera carrera, 1.300 metros

1 Nogalito 55, P. Cuchinelli
2 Cervantes 55, A. Falcetti
3 Saint Goar 55, J. Ramirez
4 Elegante 55, N. López
5 El Noveata 55, E. Canesa
6 Viborón 55, E. Peñaloza
7 Dos Horacios 55, F. Guastavino
8 Asteciano 55, J. J. Dolan
9 Grispá 55, P. Orcajada
10 Zircón 55, E. Guzmán ap.
11 Lapidary 55, dudoso
12 (Conservadora 54, A. Baistroqui
13 (La Lorona 53, J. F. Goyeneche
14 Saboya 53, X. X.
15 Marimacho 53, R. Rodríguez
16 Dinga 53, A. Cotrofe
17 Marseille 53, J. R. Cabrera

Segunda carrera, 1.100 metros

1 Mecha 55, A. C. Triani
2 Gavota 55, M. Vignatti
3 Orangine 55, J. Ger
4 Samphire 55, V. Cassaigne ap.
5 Charming Fly 55, P. Cuchinelli
6 Cortesana 55, E. Canesa
7 La Querencia 55, J. F. Goyeneche
8 Pisa Morena 55, A. Falsetti
9 Mummie 55, F. Orduna
10 Polaina 55, J. J. Dolan
11 Gomina 55, A. Baistroqui
12 La Langosta 55, N. López

Tercera carrera, 1000 metros

1 Mountaineer 54, E. Orduna
2 Montano 54, P. Orcajada
3 Náutico 54, E. Peñaloza
4 Jaun sin Ropa 54, J. Ramírez
5 Corona 52, N. López
6 Maida 52, M. Vignatti
7 Alfrida 52, A. C. Triani
8 La Petiza 52, J. Alonso
9 Ninaza 52, J. J. Dolan

Cuarta carrera, 1.400 metros

1 Sisal 56, M. Romero
2 Tala 55, A. Falcetti
3 Chalupa 54, X. X.
4 Charmant 54, N. López
5 (San Guillermo 54, A. Quijano a.
6 (Choclo 53, J. Alonso
7 (Quetral 52, P. Cuchinelli
8 Payanca 52, A. C. Triani
9 Pehuajó 52, A. Baistroqui
10 Chuca 51, F. Torres ap.
11 Gavota 50, M. Vignatti
12 Cuchilla 50, H. Aribas ap.

Quinta carrera, 2.000 metros

1 Apogeo 57, M. Vignatti
2 Cantedor 53, J. J. Dolan
3 Nervo 52, R. Rodríguez
4 Solferino 50, J. F. Goyeneche
5 Enamorada 51, dudosa
6 Alaska 47, E. Guzmán (ap).
7 Desdeñosa 47, J. Canal.
8 Terrón 47, B. Perna (ap.).
9 Marol 46, J. Alonso.
10 Campanita 44, V. Cassaigne a.

Sexta carrera — 1.300 metros

1 Michito 57 ks., C. Capra.
2 aspón 57, A. Cotrofe.
3 Wrangel 55, J. B. Cabrera.
4 Quebir 54, P. Orcajada.
5 Last Bell 53, J. Ramirez.
6 Woguito 53, N. López.
7 Suerte Clavada 52, E. Vignatti.
8 My Bride 52, R. Rodríguez.
9 Campoamor 52, P. Cuchinelli.
10 Bereford 52, B. Apa (ap.).
11 Boladita 50, E. Guzmán (ap.).
12 Arica 50, J. F. Goyeneche, a.
13 Orangine 56, J. Ger.

Séptima carrera — 1.400 metros

1 Open Eyes 55, P. Cuchinelli.
2 My Fly 54, E. Quijano (ap.).
3 El Loco 52, E. Peñaloza.
4 Alambra 51, E. Orduna.
5 La Tinta 51, E. Canesa.
6 (Vivaz 54, J. F. Goyeneche, a.
7 (Infierno 49, M. Vignatti.
8 Con Garbo 50, X. X.
9 Pial de Volcao 50, J. J. Dolán.
10 Rebenque 49, V. Cassaigne, a.
11 Orraca 47, J. Garrido.

FALLECIMIENTO DEL JOCKEY VILLARREAL

Después de sufrir las alternativas de una penosa enfermedad, dejó de existir hoy en La Plata, el jockey Eulogio Villarreal.

El extinto había actuado en los diversos hipódromos provinciales, entre ellos el de La Plata, donde dió muestras de ejercer siempre su profesión en forma correctísima y honesta.

Su fallecimiento ha de ser sinceramente lamentado entre la gente de turf, toda vez que como profesional y como caballero suyo captarse unánimes simpatías.

El sepelio de sus restos se verificará mañana a las 14 horas, lo que dará lugar a una sincera manifestación de pesar.

CONVOCATORIAS

COMPAÑIA INDUSTRIAL Y MERCANTIL ...YSSEN Ltda. — Convocatoria. — De ...erdo con lo dispuesto por los artículos ... y 26 de los estatutos, convócase a los ...ores accionistas a la Tercera Asamblea ...eral Ordinaria que deberá celebrarse ...el local social, calle Belgrano 907, el 29 de abril de 1924, a las 16 horas, ...n el objeto de tratar la siguiente

ORDEN DEL DIA

1. Lectura y consideración de la Memoria, Balance General, Cuenta de Ganancias y Pérdidas e informe del síndico, correspondientes al Tercer Ejercicio fenecido el 31 de diciembre de 1923.
2. Aprobación del proyecto de distribución de utilidades.
3. Elección de 4 hasta 8 directores titulares y 2 directores suplentes (Art. 16 de los estatutos).
4. Elección de un síndico y de un síndico suplente.
5. Designación de 2 accionistas para firmar el acta de la asamblea.

Para concurrir a la Asamblea los accionistas deberán depositar sus acciones en el local social hasta tres días antes de la fecha fijada para la asamblea. (Artículo 27 de los estatutos). — El Directorio. 19|516 v. 21 abril

COMPAÑIA SANSINENA DE CARNES CONGELADAS — Convocatoria. Se convoca a los señores accionistas a Asamblea General Ordinaria para el día miércoles 23 del corriente, a las 15.30 horas, en su local de San Martín No. 132, para tratar la siguiente:

ORDEN DEL DIA

1o. Consideración de la Memoria, Balance e informe del síndico, correspondientes al ejercicio terminado el 31 de diciembre de 1923.
2o. Distribución de utilidades.
3o. Elección de 3 directores titulares por dos años, en reemplazo de los salientes señores Miles A. Pasman, Carlos Alfredo Tornquist y Samuel Hale Pearson.
4o. Elección de 3 directores suplentes por un año, en reemplazo de los salientes doctores Eduardo A. Tornquist y Adolfo Luro y señor Lino Landajo.
5o. Elección de síndico y suplente por un año, en reemplazo de los salientes señores Guillermo C. Pasman y William Krabbe.
6o. Designación de dos accionistas para que juntamente con el presidente, aprueben y firmen el acta de la Asamblea.

Se previene a los señores accionistas que para concurrir a la Asamblea deberán depositar sus acciones en la Caja de la sociedad, por lo menos 3 días antes del fijado para la reunión. — Buenos Aires, abril 3 de 1924. — Miles A. Pasman, presidente. 19|506 v. 23 abr.

LA INTERNACIONAL MUTUA DE PENSIONES. — Fundada en 1901. — Se convoca a los señores representantes a la Asamblea General Ordinaria que tendrá lugar el día 28 de Abril de 1924, a las ... y seis horas, en el local de la Dirección General de la Sociedad, Rivadavia ..., para tratar la siguiente

ORDEN DEL DIA

1o. Lectura y aprobación de la Memoria y Balance del ejercicio vencido e informe del síndico.
2o. Autorización para imputar al Fondo de Acumulación el saldo de la cuenta de Ganancias y pérdidas.
3o. Elección de cuatro directores titulares y de tres directores suplentes en reemplazo de los salientes que cesan en su mandato.
4o. Elección de Síndico titular y Síndico suplente.
5o. Elección de los miembros del Tribunal Arbitral.
6o. Dieta a los señores directores y al síndico para el ejercicio de 1924.
7o. Designación de tres representantes para refrendar el acta de esta asamblea.

Buenos Aires, Abril de 1924. — Juan ...síndico, presidente; Antonio Griego, secretario. 19|525 v. abril 28.

SIEMPRE EN LA PIEDAD COMPRARÁ Vd. MAS BARATO
CREDITOS en 10 MENSUALIDADES
Tienda LA PIEDAD
Bme MITRE esq CERRITO
Bs. AIRES

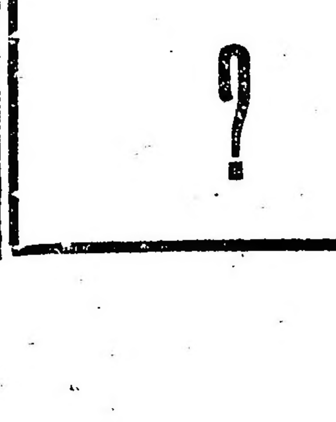

A base de alcohol carburado
LA MAS BRILLANTE Y ECONOMICA QUE SE CONOCE
30 modelos de lámparas de colgar, de pie y para fijar en la pared
Se dan a prueba
Solicite Catálogos a la
Compañía Argentina de Alumbrado a Alcohol
Defensa 429 — Buenos Aires

COMPAÑIA ITALO-ARGENTINA DE ELECtricidad. Sociedad Anónima. — Se avisa a los poseedores de acciones que desde el 16 del corriente el Banco de Italia y Río de la Plata (Bmé. Mitre No. 448) y el Banco Italo Belga (San Martín No. 229) pagarán $ 5.— m|n por cada acción contra presentación del cupón No. 12 como saldo del dividendo definitivo de $ 10.— m|nominal c|l por cada acción sancionado para el 12o. Ejercicio de la Compañía por la Asamblea General Ordinaria de Accionistas celebrada el 2 del corriente. — EL DIRECTORIO. 19|537 v. ab. 16.

El Intendente Municipal
DECRETA:
Artículo 1o.—Desde el 30 de abril próximo, todo automóvil que se habilite deberá estar munido del correspondiente aparato regulador de velocidad, pudiendo esta habilitación hacerse desde la fecha en todo vehículo cuyo propietario así lo solicite.
Art. 2o.—Los vehículos que se hubieren habilitado hasta esa fecha sin el correspondiente aparato, tendrán 30 días de plazo o sea hasta el 30 de mayo para su colocación. — Fdo. NOEL C. A. Varangot.
(Exp. No. 115043-C. 1923)
Buenos Aires, enero 24 de 1924.

Regulador de Velocidad "GRANDE"
Patentado universalmente, y en la República Argentina bajo el Número 17367.
Aprobado por la Municipalidad de Buenos Aires.
Aplicable a toda marca de motor de automóvil o camión.
Absolutamente inofensivo para el motor.
No corta la chispa. Acciona sobre el caño de admisión.
Con el "INDICADOR" levantado, la velocidad esta limitada a 30 kilómetros, o sea la que fija la ordenanza; pero basta bajar el "INDICADOR" y el motor queda libre para desarrollar toda la velocidad que es capaz.
CONCESIONARIO EXCLUSIVO:
COMPAÑIA CAR DE REGULADORES DE VELOCIDAD
Leandro Alem 1438 — Buenos Aires

¿QUIERE Vd. COMER BIEN? Visite una sola vez el "Gran Restaurant Corrientes" Corrientes 1143 Salones Reservados — 1447 —

La casa no tiene Anexo

La casa más Antigua en POLLOS ALLO SPIEDO — Salón más Ventilado de Buenos Aires

Mundo Comercial

BOLSA DE COMERCIO

Primera rueda

Cédula H. Argentina, 8172, contado: 10.300 a 100.50.
Id. abril 21: 262.000 a 100.40.
Id. 3a. serie, contado: 1.500 a 96.
Id. 7a. serie, contado: 2.000 a $ 95.60.
Id. 8a. serie, contado: 2.000 a pesos 95.50.
Id. 9a. serie, abril 21: 6.500 a 96.
Id. 10a, serie abril 21: 2.500 a 95.70.
Id. 12a, serie, abril 21: 5000 a 97.80.
Id. 13a, serie, abril 21: 19.000 a 95.
Id. 15a. serie, contado: 10.000 a 96.80.
Id. abril 21: 38.500 a 96.80.
Id. 17a. serie, contado: 10.000 a 95.
Id. abril, 21: 43.150 a 95.20.
Id. 18a. serie, contado: 5.000 a 95.20.
Id. abril 21: 10.000 a 95.20.
Id. 19a. serie, contado: 42.500 a 95.20.
Id. abril 21: 46.000 a 95.20.
Id. 20a. serie, contado 14.100 a 95.20.
Id. abril 21: 569.000 a 95.10.
Id mayo 10: 100.000 a 95.50.
Deuda B. Aires, 6 o|o, abril 21: 25.000 a 84.70.
Crédito Arg. Interno, 1922. contado: 3000 a 95.80.
Id. 1911, abril 21: 4.400 a 87.50.
Id. (Ext), 1907, contado: 96.000 a 95.
Saneamiento La Plata, abril 21: 20.000 a 83.20.
Deuda Municipal, 6 1|2, abril 21: 5.500 a 98.
Emp. Consolidación, 2 1|2, abril 21: 49.500 a 32.60.
Meridiano V, abril 21: 1000 a 67.
Emp. 1910, 4 1|2, abril 21: 10000 a 63.40.
Id. mayo 24: 10.000 a 63.80.
Province of B. Aires, abril 21: 17.700 a 55.90.
Bonos Hip. Provincia (serie B). abril 21. 10.000 a 91.50.
Banco Español, mayo 31: 200 a 19.
Banco Francés, contado: 100 a $ 38.70.
Destilería El Globo, abril 21: 46 a 101.50.
Sansinena, abril 22: 55 a 99.

MERCADO DE CAMBIOS

(Precios oficiales)

Primera rueda

	$ oro	$ m|n
Libras	41.7|32	13.2332
Francos	11.85	0.1915
Belgas	13.80	0.1641
Suizos	4.23	0.5373
Florines	2.01	1.1301
Liras	16.70	0.1361
Pesetas	5.47	0.4155
Dólares	134.—	3.0455
Reis	33.600	0.3409
Montev.	3.%	2.3633

COMPRA VENTA DE VALORES

Solicitados:
Cédulas Hip. Argentinas (viejas sorteadas).
Ofrecidos:
Banco Comercial del Azul.

MERCADO DE CEREALES A TERMINO

Primera rueda

Trigo, entrega en mayo, 200 toneladas a 10.77; 400 a 16.76, en dársena.
Entrega en julio, 20 0toneladas a 10.93, en dársena.
Maíz, entrega en mayo, 400 toneladas a 7.85; 800 a 7.83, en dársena.
Entrega en junio, 200 toneladas a 7.60, en dársena.
Entrega, en junio. 600 toneladas a 7.53, en dársena.
Lino, entrega en mayo: 100 toneladas a 19.05, en dársena.
Entrega en junio: 100 toneladas a 19.17; 100 a 19.18, en dársena.
Entrega en julio: 100 toneladas a 19.33, en dársena.
Entrega en agosto: 100 toneladas a 19.43; 100 a 19.45, en dársena.

MERCADO DE CEREALES A TERMINO DE ROSARIO

Primera rueda

Trigo, entrega en julio: 200 toneladas a 10.80; 100 a 10.81.
Maíz, entrega en abril: 100 toneladas a 7.75; 100 a 7.73; 200 a 7.72.
Entrega, en junio: 100 toneladas a 7.50.
Lino, entrega en mayo: 50 toneladas a 19.10 á 100 a 19.09; 300 a 19.10.

MERCADO CENTRAL DE FRUTOS

Ventas de hoy

Lana cruza fina. — 3000 kilos a pesos 20.00; 1000 a 19.00.
Cruza gruesa. — 20.000 kilos a pesos 18.30; 10.000 a 18.00; 45.000 a 17.50; 10.000 a 17.00; 25.000 a 16.90; 15.000 a 16.75; 7000 a 16.00 3000 a 15.00.
Segunda esquila, cruza fina y mediana. — 1000 kilos a 19.00; 3000 a 17.00; 4000 a 16.50; 2000 a 16.
Cruza gruesa. — 5000 kilos a pesos 15.50; 2000 a 15.00; 2000 a 14.50; 5000 a 11.50.
Borregas. — 3000 kilos a pesos 16.40.
Barriga. — 25.000 a pesos 10.00; 2000 a 9.70; 25.000 a 9.00.
De los ríos, borrega. — 5000 kilos a pesos 23.00.
Segunda esquina. — 15.000 kilos a pesos 21.00.
De Santa Cruz y mediana.—14000 kilos a pesos 26.00; 6000.
Pieles lanares, lanudo consumo. — 50 kilos a pesos 1.55; 1000 a 1.50: 200 a 1.48.
Desecho. — 50 kilos a pesos 1.35; 1.500 a 1.30; 300 a 1.28.
Corto y pelado, consumo. — 500 kilos a pesos 1.40; 1000 a 1.37; 2000 1.35; 1500 a 1.30; 800 a 1.25; 1000 a 1.20; 400 a 1.15; 200 a 1.10.
Borregos. — 200 kilos a pesos 1.15; 500 a 1.10.
Cueros vacunos: 200 C. a $ 13.10, 450 a 1., 500 a 12.80, 200 a 12.70, 250 a 12.60, 200 a 12.50, 100 a 12.40, 150 a 12.20, 200 a 12, 100 a 11.50, 100 a 11.
De los ríos: 225 C. a $ 4.90 o|s.
Salados carnicería: 200 C. a $ 0.67, 100 a 0.65.
Becerros y nonatos: 500 C. a $ 11, 400 a 10.50, 300 a 10.
Potros: 50 C. a $ 7, 120 a 6.70, 150 a 6.50, 100 a 6.
Cerdas: 400 kilos a $ 22, 500 a 21.50, 800 a 21, 500 a 20.50, 800 a 20, 400 a 19.50, 300 a 19, 300 a 18.
Colas: 50 K. a $ 32.
Corderitos: 30 D. a $ 7, 50 a 6.50, 10 a 6.
Nutria: 20 K. a $ 19, 50 a 16, 20 a 14.50.
Plumas: 10 K. a $ 16, 3 a 6.50.
Liebres: 200 C. a $ 0.30, 300 a 0.20, 150 a 0.15.

MERCADO DE CEREALES

VENTAS DE HOY

Trigo Candeal.— 720 bolsas, Sola, a $ 12.45, Santamarina e hijos.
Trigo varias clases.— 170 bolsas, Once, 10.80, S. J. García Anido; 600 Once, 10, A. Diante; 228 Once, 10.65, Devoto Limitada; 150 Sola, 10.80, Carlos Rosselli; 160 Palermo, 10.80, Carlos Rosselli; 160 Palermo, 10.50; 88 Once, 10.50, A. Iriart, y Cía.; 314 Once, 10.40, F. L. Cucullu; 238 Sola, 10.40, S. Camni y Cía.; 156 Once, 10.40, G. Farrel y Cía.; 665 Once, 10.45; 457 Sola, 10.35, Chapar y Cía.; 475 Once, 10.30, Santamarina e hijos; 98 Once, 10.30, A. Iriart y Cía.; 35 Sola, 10.20 Gnecco y Bloch; 452 Sola, 10.10, S. Elissalt; 193 Once, 10.20, S. y Bercetche; 665 Once, a 10.10, J. Andreu y Cía.; 2581 Once, 10.05 U. Alzaga y Cía.; 794 Buenos Aires, 10.00, A. y C. Taurel y Cía.; 654 Once, 11.00, U. y Methol.
Trigo Tangaro.— 526 bolsas, Sola, 10, Palacios Hnos.; 655 Sola, 8.80, P. Volpacchio; 656 Sola, 6.50.
Semilla de alfalfa.— 20 bolsas, Sola, 8.20, Arzeno Hnos.; 176 Sola, 8.70, Chapar y Cía.; 138 Sola, 8.50, Benvenupto Hnos.; 74 Once, 8.40, 11.; 106 Once, 6.20, Perlender y Cía.
Residuos.— 103 bolsas, Sola, a 5.00, I. y E. Pillitz; 45 Once, 2.50, R. L. Lertora.
Maíz cuarentono.— 240 bolsas, Once, a $ 8.50, Gaddi y Cía.; 488 Once, a 8.20, Bracchi Hnos.; 390 Buenos Aires.; 380 Once, 8
Maíz amarillo.— 400 bolsas, Buenos Aires, 8.40, Juan Lalor; 200 chac. 8.20; 394 Buenos Aires 8.10, Palacios Hnos.; 612 Sola, 8.20 A. Vélaz y Cía.; 387 Once, 7.90, Juan Lalor; 300 Once, 7.90 E. V. y Orbeta; 383 Once, 7.80; 381 Buenos Aires, 7.90 Saint Freres; 189 Once, Crespo y Rodríguez; 305 Once 7.80; 789 Buenos Aires, Gaddi y Cía; 385 Once, 7.80, A. Bellini y Cía.; 393 B. A. 8.—; 700 Once, 7.80 Saint Freres; 317 dpto., 7.80, Crespo y Rodríguez; 615 Once, 7.70, J. E. Costa y Cía.
Lino.— 377 bolsas, Sola, 19.30, Juan Bayonl, 606 Buenos Aires, 18.50, Perlender y Cía.; 430 Once, 18.50, Méndez Hnos. y Cía.; 157 Sola, 19.20, S. y Bercetche; 139 Sola, 19.— Alchourron Ltda.; 562 dpto, 18.25, T. P. y H. Oj a; 637 Once, 17.70, Andreu y Cía.; 38 Once, 17.60, Santamarina e hijos; 207 Sola, 17.40 Turco y Raffo, 611 Once, 17.40, Avalos, Salazar y Cía.; 33 Sola, 17.30, H. Ferro; 35 Sola, 17.20, 394 Sola, 17.20, Arignac y Cía.; 627 Once, 16, M. García y Cía.; 290 Sola, 16.10, 194 Sola, 16; 42 Sola, 14.00, S. y Bercetche; 412 Once, 5.80 Palacios Hnos.
Nabo.— 34 bolsas, Sola, 16, A. Vélaz y Cía.; 200 dpto., 15, J. M. Perlasco, 15 Sola, 15.50, H. Ferro; 100 Once, 15.20, Gaddi y Cía.; 700 Once, 15.50, J. M. Perlasco 349 Once, 14.80; 76 Sola, 14; 19 Sola, 14, 74 Once, 14, J. Kirlor; 39 Sola, 14 Turco y Raffo; 35 Once, 13.80, Palacios Hnos.; 19 Sola, 13.80, 2.5 chac., 13.30, Celada y Millan; 47 Sola, 13, S. y Bercetche; 74 B. A. 12.00, M. Rizzolo y Cía.
Avena.— 384 bolsas, Once, 7.50, Perlender y Cía.; 138 Sola, 7.20 Gnecco y Bloch; 476 Once, 7.10; 600 Once, 7.00, 412 Buenos Aires, 6.90; 633 Once, 6.80, Andreu y Cía.; 52 Sola, 6.40, Turco y Raffo; 304 Once, 6.41, A. Iriart, yCía.; 295 Sola, 6.00, A. Vélaz y Cía.; 646 Buenos Aires, 6.60, García Ltda.
Cebada.— 245 bolsas, Once, 9.50, I. Bidon y Chanal; 480 Once, 8.25, U. Alzaga y Cía.; 110 Sola, 8.00, Saint Freres; 62 Sola, 6.00, A. Bellini y Cía.
Cebadilla.— 974 bolsas, Once, 5.60, Perlender y Cía.
Granza.— 211 bolsas, Once, 0.40, R. G. Lértora.
Alpiste.— 175 bolsas, Sola, 29, A. Vélaz y Cía.
Trinullo.— 46 bolsas Once, 7.00, Palacios Hnos.

ENTRADA DE CEREALES

Once.— Trigo, 14.417 bolsas; lino, 7.944; maíz, 9.066; avena, 6.773; nabo, 1.801; centeno, 4.467; cebada, 524; alpiste, 406.
Rural.— Trigo, 113 bolsas; maíz, 1.225; lino, 18; nabo, 124.
Buenos Aires.— Trigo, 187 bolsas; maíz 960; avena, 190; nabo, 467.
Riachuelo.— Trigo 2.759 bolsas; avena, 410; cebada, 515; lino 1602; centeno 110.

MERCADO DE PATATAS

(Est. Casa Amarilla)

Han entrado en este mercado 18.562 bolsas de patatas.
R. Pacífico 680 bolsas; R. Argentino, 420.
Totales: 19.662 bolsas.

MERCADO DE PASTO

(Est. Caballito)

Han entrado hoy a este mercado:
Once, 793 fardos grandes y 1.261 fardos chicos; Rural, 43 fardos grandes; B. Aires, 988 fardos chicos; Retiro, 368 fardos chicos, Colegiales, 40 fardos grandes y 2.354 chicos; Lacroze, 95 fardos grandes y 290 chicos.

MERCADO DE HACIENDA VACUNA

(Liniers)

Han mejorado ligeramente los precios para las tropas de novillos, vaquillonas y terneros muy especiales, continuando flojos para las haciendas generales y las de consumo.
Los novillos de frigorífico se cotizaron con buen interés, pero a precios algo más bajos que los conseguidos en los días anteriores.
La entrada del día fué de 6.939 cabezas, clasificadas en esta forma, novillos, 1391; vacas, 2877; terneros, 2679 y bueyes, 2.
Las compras efectuadas por los frigoríficos fueron las siguientes: Sansinena, 229; La Blanca, 900; Swift, 105; Armour, 236; Wilson, 601; Saladero Atalaya, 75 y Saladero Roca, Torrarussa y Cía., 339.
Los precios corrientes de la mañana fueron los siguientes:
Toros y torunos gordos y especiales para frigorífico de $ 0.10 a 0.15; id id generales, para id, de $ 0.05 a 0.09 bueyes para frigorífico, a $ 0.12, novillos especiales (Chilled Beef), para id, de $ 0.23.40 a 0.24; id id (Congelar), para id. de $ 0.20 a 0.22; id id (Continente), para id, de $ 0.21 a 0.23.20; id generales para consumo, de 0.10.40 a 0.17.40; novillitos excepcionales para id, de 0.19 a 0.20.50; id gordos y especiales, para id, de 0.13 a 0.18; id generales, para id de 0.08 a 0.11; vacas excepcionales, para id, de 0.15.60 a 0.15.20; id especiales, para id, de 0.14 a 0.15; id gordas, para id. de 0.11 a 0.13.20; id generales, para id, de 0.06 a 0.10; vaquillonas excepcionales, para id, de 0.18 a 0.17; id gordas y especiales, para id de 0.13.50 a 0.17; id generales, para id. de 0.07.50 a 0.11; terneros excepcionales, para id, de 0.22 a 0.24.20; id especiales para id, de 0.18 a 0.20.6; id gordos, para id de 0.12 a 0.16.70; id generales, para id, de 0.09 a 0.11.40; mamones gordos y especiales, para id de 0.17.80 a 0.23.11; id generales, para id, de 0.10 a 0.14.20.

Ventas de hoy

ALONSO y BLAQUIER—
52 vacas, Córdoba a 0.14; 21 id. id. a 0.13; 68 id, Saladillo a 0.11; 33 terneros, de id a 0.11; 45 id, de id, a 0.10 1|2; 2 bueyes, de id, a 0.12.
AVALOS SALAZAR y Cía.—
2 toros, de Pellegrini, a 0.10 1|2; 44 novillos, de id, a 0.22; 3 vacas, de id, a 0.12 1|2; 8 id, de id, a 0.11 1|2.
ARDOHAIN e ITURRASPE—
22 novillos, de B. Blanca, a 0.228.
ACCAME DE LEVI y Cía.—
10 novillos, de Alberti, a 0.22 1|2; 2 id, de id, a 0.20 1|2; 3 vacas, de id, a 0.10 y 1|4.
ARANCET y Cía. PEDRO—
22 novillos, de S. Rosa, a 0.20.60; 10 id, de Naquil, a 0.20; 22 id, de id, a 0.17.40.
ALCHOURRON Ltda. S. A.—
20 novillos, de C. Tejedor, a 0.222; 15 vaq. de G. Pinto, a 0.16; 10 id, de Tandil, a 0.14; 4 id, de id, a 0.140; 21 id, de Pehuajó, a 0.16, 33 terneros, de id, a 0.15, 35 id, de Lobería, a 0.14, 4 id, de Saavedra, a 0.15, 6 id, de Tandil, a 0.10, 35 id, de Juárez, a 0.10, 7 vaq. de Saavedra, a 0.110; 6 id, de id, a 0.16; 3 novillitos, de id, a 0.15.
AMARAL y Cía. M. H.—
8 novillitos, de 25 de Mayo, a 0.16; 10 vacas, de id, a 0.11, 11 terneros, de id, a 0.11; 60 vaq. de id, a 0.16, 93 terneros, de id, a 0.14, 44 mamones, de id, a 0.12; 28 id, de id, a 0.10.
[illegible]—
27 novillos de Seguinan, a 0.20.
BERISTAYN y LARGUIA—
40 novillos, de Macedo, a 0.21; 55 terneros, de M. Cebaliga, a 0.17; 67 id, de S. Vicente, a 0.17, 67 vacas, de id, a 0.09, 10 terneros, de S. Emilio, a 0.14; 2 novillos, de id, a 0.16.
BAVERA y Cía. PEDRO A.—
2 novillos, de Papas, a 0.10; 2 id, de id, a 0.11, 3 id, de id, a 0.144, 5 id, de id, a 0.09 1|2, 10 vacas, de id, a 0.12, 9 vaq. de id, a 0.124, 2 terneros, de id, a 0.103, 4 vacas, de id, a 0.10.
BASCARAN FELIPE—
40 vaq. de Pampa, a 0.16; 22 novillos, de Carlos, a 0.104, 8 vacas, de id, a 0.13; 7 vacas, de id, a 0.12, 3 terneros, de id, a 0.05
COLOMER LUIS M.—
20 novillitos, de Salliquelo, a 0.16; 9 id, de Pellegrini, a 0.15, 11 vaq. de Salliquelo, a 0.15, 5 id, de id, a 0.15 1|2, 5 vacas, de id, a 0.14, 32 vaq. de Villegas, a 0.16, 17 terneros, de Rolito, a 0.17, 17 id, de id, a 0.16 1|2; 3 novillitos, de Pellegrini, a 0.09, 11 vaq. de id, a 0.07 1|2, 11 terneros, de Inalms, a 0.17; 30 id, de id, a 0.14.
CASH GABINE JONES y Cía.—
162 novillos Invernad. de Monti, a $ 64;.
CORDOBA e hijo PEDRO—
30 terneros, de Magdalena, a 0.16, 35 id, de id, a 0.15 1|2, 10 novillos de Magdalena, a 0.18.6.
CORPORACION ANDES—
45 terneros, de Guamini, a 0.16, 25 vaq. de id, a 0.17, 10 vacas, de id, a 0.15, 15 id, de Ayacucho, a 0.14.50, 51 id, de id, a 0.13.
CUESTA y Cía.—
20 vacas, de Bragado, a 0.078, 21 vaq. de 9 de Julio, a 0.143, 10 id, de id, a 0.15, 10 terneros, de id, a 0.14, 11 novillos, de Pampa, a 0.21, 13 vacas, de id, a 0.145, 5 torunos de id, a 0.094.
CRESPO y RODRIGUEZ—
32 novillos, de Alem, a 0.16; 20 vaq. de Saladillo, a 0.152; 10 id, de id, a 0.16, 36 terneros, de Santa Fe, a 0.16 1|2; 20 id, de id, a 0.13; 12 vaq. de id, a 0.13; 6 vacas, de Alem, a 0.09, 3 torunos, de id, a 0.10.
DRYSDALE y Cía. J. A.—
107 vacas, de E. Ríos, a 0.11 1|2.
DIAZ y LEDESMA—
17 vacas, de Chivilcoy, a 0.10.20; 7 id de id, a 0.10.40.
DEVOTO y Cía. Ltd. TOMAS—
9 terneros, de Magdalena, a 0.14; 8 vaq. de id, a 0.15; 11 vacas, de Saladillo, a 0.11 1|4.
DIECKMANN Hnos.—
44 novillos, de Córdoba, a 0.24.
ETCHART PEDRO—
40 vaq. de Pehuajó, a 0.16 1|2; 20 id, de id, a 0.14 1|4.
ESTRIMI Hnos.—
22 vacas, de P. Central, a 0.12; 23 vaq. de id, a 0.14; 5 terneros, de id, a 0.15.
FIORITO Hnos. y SAMBROZZI—
15 vaq. de 25 de Mayo, a 0.146; 16 id, de id, a 0.14; 15 terneros, de id, a 0.18; 21 id, de id, a 0.19.
FAYANAS y TELLAGORRI—
18 mamones, de Rivadavia, a 0.206; 17 id, de id, a 0.16.
FERNANDEZ CASTELLANI y Cía.—
13 novillos, de Pampa, a 0.20; 25 vacas, de id, a 0.12; 10 novillos, de id, a 0.15; 16 id, de 9 de Julio, a 0.128; 11 id de id, a 0.16; 14 id, de id, a 0.144; 4 vacas, de id, a 0.10.
GIBSON Hnos.—
22 novillos, de Pampa, a 0.14.
GIOJA y Cía.—
12 vacas, de Córdoba, a 0.12 1|2; 4 terneros, de id, a 0.11; 10 novillitos, de id, a 0.10.
GOÑI IGNACIO (hijo) y Hno.—
40 novillos, de Viamonte, a 0.22.
IRIARTE ZALBA ANTONIO—
8 vacas, de C. Tejedor, a 0.12; 12 id, de id, a 0.10 1|2; 13 vaq. de id, a 0.134; 3 terneros, de id, a 0.135; 8 novillitos, de id, a 0.12; 6 terneros, de id, a 0.16; 2 toros, de id, a 0.09.
IRIART y Cía. ADOLFO—
35 terneros, de Los Toldos, a 0.19; 13 id, de Bragado, a 0.17, 14 id, de id, a 0.15; 18 novillitos de T. Lauquen, a 0.17 1|2; 7 vaq. de id, a 0.16; 4 vacas, de id, a 0.15.
LALOR JUAN—
6 novillitos de Pehuajó a 0.18; 5 a pesos 0.16.50; 9 vacas de G. Belgrano a 0.06; 9 de Caseros a 0.09.60; 10 novillitos de Balcarce a 0.14; 10 a 0.13.10; 11 terneros de S. A. de Areco a 0.22; 2 novillos a 0.14.80; 14 vaquillonas a 0.17.40; 14 a 0.17.40; 11 terneros a 0.12.60; 17 a 0.22.40; 8 a 0.14.40; 8 a 0.16.40; 9 a 0.16.40; 8 vacas de Rauch a 0.20.60; 8 a 0.12; 7 a 0.13.20; 10 de G. Arenales a 0.16; 16 novillos a 0.20.80; 44 terneros de Lobos a 0.14.20; 11 a 0.28.40; 17 a 0.22.60; 24 a 0.22.60; 20 a 0.22.80; 18 a 0.21; 18 a 0.18.30; 20 de Córdoba a 0.20.20; 24 a 0.19; 10 a 0.19; 16 novillos de Luján a 0.17.80; 16 a 0.14; 13 terneros de Rauch a 0.14.20; 20 a 0.13.80 11 a 0.18; 2 a 0.12.60; 3 vacas a 0.16; 14 novillos de Mercedes a 0.11; 26 a 0.16; 12 vaquillonas de C. Casares a 0.15.60; 12 a 0.15.60; 14 a 0.19.80; 14 a 0.19. 20 a 0.17; 12 a 0.16.20; 10 vacas a pesos 0.17.20; 16 terneros de Pehuajó a 0.13.50; 12 a 0.18; 3 a 0.16.60; 10 vacas a 0.13.60; 9 a 0.11.60; 20 novillos de Tandil a 0.23.40; 10 terneros a 0.17.70 29 a 0.10.40; 25 a 0.16.70; 23 a 0.18.50; 20 a 0.16; 8 vacas de Santa Fe a 0.09; 5 novillos a 0.10.40; 4 a 0.10.40; 7 terneros de Pampa Central a 0.12.20; 10 vacas a 0.10; 9 vaquillonas a 0.15.60; 4 novillitos a 0.16; 16 vaquillonas a 0.16; 4 novillitos a 0.16.70; 10 vaquillonas de Azul a 0.17.20; 16 a 0.17.40 40 novillos de Tandil a 0.22.30.
MENDEZ y Cía.—
10 vacas de Acosta a 0.11.
MARTINEZ DE HOZ Hnos.—
26 novillos de Pehuajó a 0.19; 10 toros de Salto a 0.09.
MARASPIN ANDRES—
3 vacas de Bragado a 0.18; 4 a 0.09; 3 vaquillonas a 0.14; 14 novillos a 0.14.
MACHIAVELLO SANTIAGO—
56 vaquillonas de Juárez a 0.16.20.
MANTEL ALBERA y Cía.—
2 novillitos de T. Lauquen a 0.15; 26 vaquillonas a 0.13; 2 vacas de Pehuajó a 0.12; 22 novillitos a 0.20 1|2.
OJAM y LABIANO—
50 terneros de Tandil a 0.12; 50 a 0.11 y medio; 98 a 0.09; 49 a 0.09; 50 a 0.13; 5 a 0.13 1|2; 50 a 0.12.
PALACIOS Hnos.—
13 novillos de Azul a 0.18; 2 vacas a 0.13; 17 vaquillonas a 0.134; 26 a 0.034
PETERSEN y GUTIERREZ—
15 vacas de Pampa a 0.12.80; 15 a pesos 0.11.40.
PRYOR e hijo—
28 vacas de Lincoln a 0.12; 5 terneros a 0.16.40; 25 a 0.12.20.
PAREIRA MUÑOZ CARLOS—
8 vacas de Zárate a 0.12 1|5; 40 a 0.10 y 1|5; 40 vaquillonas a 0.15; 10 terneros a 0.20 1|2; 11 a 0.13 1|5; 7 a 0.18.
SALABERRY y BERCETCHE—
6 novillitos de C. Tejedor a 0.19 20; 17 novillos a 0.11.20; 19 a 0.16.80; 19 terneros de Alberti a 0.151; 21 a 0.146; 20 a 0.147; 11 de Magdalena a 0.125; 12 a 0.096; 12 a 0.065; 16 a 0.18; 6 de Cañuelas a 0.15.20; 19 a 0.19.20; 4 a 0.092; 3 vaquillonas a 0.8; 4 novillitos a 0.122; 16 vacas a 0.10; 12 a 0.0.6; 21 torunos de Magdalena a 0.15; 14 vaquillonas a 0.164; 15 a 0.128; 16 a 0.138 12 a 0.14; 8 de Villegas a 0.124; 10 terneros de Merlo a 0.102; 13 a 0.0850; 14 a 0.094; 11 a 0.102; 4 novillos a 0.08; 9 vaquillonas de P. Central a 0.125; 14 vacas a 0.106; 16 a 0.097; 18 a 0.097; 11 terneros a 0.242; 11 a 0.172; 14 a 0.214; 5 vaquillonas a 0.172; 18 vacas a 0.112; 16 a 0.126; 91 novillos de Las Flores a 0.184.
Suc. JUAN CURUTCHET—
35 vaquillonas de Lincoln a 0.168.
Suc. BELTRAN SANSOT—
43 novillos de Lonquimay a 0.21; 35 vacas a 0.21.20; 7 vaquillonas a 0.13.
SANTAMARINA e hijo—
9 vaquillonas de Tandil a 0.14.25; 21 a pesos 0 13.20.
PORLASCHI ENRIQUE—
35 novillos de G. Pinto a 0.15; 20 novillitos a 0.10.20.
VELAZ y Cía. ANGEL—
9 vacas de Pampa a 0.149; 6 a 0.12. 4 a 0.11; 4 novillitos a 0.18 1|5; 47 terneros a 0.2.; 50 a 0.22; 29 a 0.21.

MERCADO DE HACIENDAS LANARES

(Tablada. F. C. O.)

La entrada del día fué de 11.668 animales, habiéndose vendido durante la mañana 11.449 cabezas de la siguiente forma: Comp. Sansinena 1.390; La Blanca, 1.571; Armour, 2.123; Swift, 1.511; The Anglo 1.062, Wilson, 712; Muller 1.110, y 1.970 para los abastecedores locales.

Precios corrientes

Capones esp. para matadero, a pesos 22; id id frigorífico, de 10.70 a 20; ovejas id matad., de 14 a 20; ovejas g. id, de 9 a 11.80; borregos especiales y excep. frig., de 16.30 a 20.30; id geenrales frig., de 13.80 a 15.50; id id. mat., de 11.20 a 12.50.

VENTAS DE HOY

ALCHOURRON Lda.—
81 ovejas mat. de Espigas, a $ 15; 14 borregos frig. id a 15; 29 ovejas matadero de Castellanos, a 16.50; 39 borregos frig. id a 16.
APHECA CANDAU Y Cía.—
42 capones frig. de Olavarría, a pesos 17.70; 99 borregos id a 14.30; 10 ovejas mat. id a 14.50; 37 borregos frig. id a 12.50; 10 id id a 11.30.
BERISTAYN Y LARGUIA—
300 capones frig. de Juancho, a pesos 21.50.
BEAZLEY M. Y R.—
123 ovejas mat. de Macedo, a pesos 14; 67 cap. frig. id a 17; 149 capones frig. id a 13.80; 51 borregos id id a 12.50.
CRESPO Y RODRIGUEZ—
80 capones frig. de 9 de Julio, a pesos 16; 53 id id de Cañas a 17; 25 borregos id id a 16.
DE LELLIS Y FAGES Hnos.—
91 borregos frig. de Chacabuco, a pesos 15; 31 id id id a 13.
DE LOS SANTOS J. C. Y Cía.—
103 borregos frig. de Colman, a pesos 11.20.
DEVOTO TOMAS Y Cía. Ltd.—
172 ovejas mat. de Pampa, a pesos 17.50; 151 borregos frig. de Zamudio, a 13.80.
DRYSDALE J. A. Y Cía.—
659 capones frig. de Pringles, a pesos 15.60; 323 ovejas mat. de Lazo, a 14.10.
EHART PEDRO—
26 ovejas mat. de Davio, a $ 19; 23 borregos frig. id a 20.30.
ESTRUGAMON JUAN—
48 ovejas mat. de Chiciana, a pesos 16; 18 id id id a 18.70.
BASCARAN FELIPE—
130 borregos frig. de Holmberg, a pesos 18; 15 cap. id id a 22; 38 borregos id id a 14; 32 id id de Ucacha, a 16.30; 230 id id a 16; 111 ídem, id a 14.20.
ELORDY JUAN Y Cía.—
117 borregos frig. de Pampa, a pesos 14.80.
FIORITO Hnos. y LAMERIZZI—
30 ovejas mat. de H. Vegas, a pesos 19.50; 29 id id a 17.50; 65 borregos frig. de G. Gedy, a 15.
IZARRA Y VILLA—
56 capones frig. de Laprida, a pesos 20; 49 borregos id id a 18; 12 ovejas mat. id a 17.50; 55 cap. frigorífico, de Saldungaray, a 16.50; 45 ovejas mat. id a 14.80; 37 capones frig. de Achavas, a 14.50; 47 borregos id id a 11.80; 10 ovejas matadero, id a 17; 76 id id id a 13.80; 44 id id id a 10.
LANUSSE PEDRO Y ANTONIO—
33 capones frig. de Chillar, a pesos 20; 51 borregos id id a 15.50; 16 ovejas de mat. id a 16; 66 capones frig. de Manantial, a 17; 48 capones id de Spiritu, a 19.30; 121 ovejas mat. id a 14; 27 cap. frig. de Rauch, a 15; 20 borregos id id a 14.30; 11 ovejas mat. id a 13; 115 capones frig. de Egusquiza, a 13.50; 17 id id id a 19.70; 12 borregos ídem id. a 13.50; 45 id id de Roberts, a 18; 20 ovejas mat. id a 15; 96 borregos frig. de Las Flores, a 13.60; 22 id id id a 12; 42 borregos frigorífico de Rauch, a 12.30.
LALOR JUAN—
260 ovejas mat. de Las Almas, a 13; 244 id id id a 9.50.
LASCURAIN Y ETCHEGARAY—
79 ovejas mat. de Micheo, a pesos 18; 19 borregos frig. id a 13.50; 12 carneros id, a 17.
MUÑOZ Hnos. Y Cía.—
77 borregos frig. de Reserva, a pesos 16; 19 id id id a 12.50; 112 capones id id a 16.50; 17 id id de Lazo, a 14; 48 ovejas mat. de id, a 11.80.
MIRAGNO Y RAGNO—
327 borregos frig. de Corrientes, a pesos 10.70.
PRYOR E HIJO—
379 cap. frig. de Zárate, a 13.70
PATRON COSTAS Y PIRO—
186 borregos frig. de Corbett, a pesos 17; 33 cap. id id a 19.50.
SANTAMARINA E HIJO—
65 ovejas mat. de Carrera, a pesos 20; 66 id id id a 16; 47 capones frig. id a 20; 23 ovejas matadero id a 14.50.
SUC. BELTRAN SANSOT—
77 borregos frig. de B. Grande, a pesos 14; 43 cap. id id a 16.
SICA Y Cía.—
88 cap. frig. de Ucacha, a $ 15; 32 borregos id id a 12.20; 22 ovejas mat. id a 10.80.
SALABERRY Y BERCETCHE—
28 cap. frig. de Recalde, a $ 17.50, 177 borregos id id a 15.50; 102 capones id de Micheo, a 17; 45 borregos id id a 14; 16 id id id a 12; 93 ovejas mat. de Pringles; a 14; 65 borregos frig. id a 12; 63 ovejas matadero, id a 13.
UNZUE ALZAGA Y Cía.—
39 borregos frig. de Carabelas, a pesos 12.50; 300 id id id a 15.20; 100 cap. de Micheo, a 20.50.
VELAZ ANGEL Y Cía.—
52 borregos frig. de Stagnaro, a pesos 17; 60 id id de Dugañ, a 15.80; 24 ovejas mat. id a 17; 20 capones frig. de Stagnaro, a 18.50; 32 ovejas mat. id a 14.50.
CALVO NICOLAS A.—
[illegible] ovejas frig. de [illegible], a pesos [illegible]; [illegible] id id id a 9; [illegible] capones frig. [illegible] 15.10; 272 borregos [illegible] id a 13.30; 525 id id id a 13.60, 261 capones id id a 15.50, 643 ovejas mat. id a 9; 350 id id a 13; 194 id id de Rauch, a 17; 10, borregos frig. de Pringles, a $ 16.50; 93 cap. id id a 17.30.

MERCADO DE HACIENDA PORCINA

(Liniers)

Con mercado animado se efectuaron las ventas de cerdos, notándose una ligera mejora para los cerdos especiales y capones gordos.
La entrada del día fué de [illegible] cerdos.
Las compras efectuadas por los frigoríficos durante la mañana fueron las siguientes:
El Swift, 174 cerdos.
Los precios variaron para cerdos flacos y generales entre $ 0.4[illegible] 0.45; cerdos de media gordura a 0.47 a 0.50; capones especiales de frigorífico, de 0.49 a 0.50; capones especiales de consumo, de 0.5[illegible] 0.62 el kilo.

Ventas de hoy

LASCURAIN y ETCHEGARAY—
50 cerdos, de Saladillo, a $ 0.[illegible]
MARTINEZ DE HOZ Hnos.—
29 cerdos, de Pehuajó, a $ 0.[illegible]
DE LELLIS y FAGES Hnos.—
45 cerdos, de Bragado, a $ 0.[illegible] 61, de R. Pérez, a 0.57; 14 a 0.[illegible] 20, de Bolívar, a 0.60.
RIPOLL, JUAN S.—
45 cerdos, de Saladillo, a $ 0.[illegible] 8 a 0.47; 19 a 0.45; 5 a 0.45; [illegible] de C. Sarmiento, a 0.56; 26 a 0.[illegible] 20, de Delgado, a 0.53; 19, de [illegible] ñuelas, a 0.51.
CORDOBA e Hijo, PEDRO—
48 cerdos, de Chivilcoy, a $ 0.[illegible]
BERISTAYN y LARGUIA—
30 cerdos, de La Delfina, a $ 0.[illegible] 13 a 0.42.
DELFINO Hnos.—
20 cerdos, de Oliden, a $ 0.[illegible]
VELAZ y Cía., ANGEL—
48 cerdos, de Rivadavia, a $ 0.[illegible]
IRIART y Cía., ADOLFO—
35 cerdos, de Viamonte, a $ 0.[illegible] 15 a 0.40.
AMORETTI, CAYETANO—
18 cerdos, de G. Pinto, a $ 0.45
MANTEL ALBERA y Cía.—
40 cerdos, de Lobos, a $ 0.[illegible] 28 a 0.53.
CRESPO y RODRIGUEZ—
72 cerdos, de Santa Fe, a $ 0.[illegible] 111 a 0.54; 20, de Madariaga, a 0.57; 25 a 0.50; 20 a 0.46; 20, de Junín, a 0.51; 41, de Coriota, a 0.51 1|2; 24 a 0.58; 12, de Chacabuco a 0.51 1|2; 8 a 0.46; [illegible] de Colón a 0.46; 18 a 0.42; 20 a 0.54; 61, de Pampa, a 0.56.

MOLINO FORRAJERO BUENOS AIRES

Molino: IRALA 760 (Barraca Unión) U. T. 23, Buen Orden 0131 C. T. 4 Sud

Administración: SARMIENTO 10[illegible] U. T. Avenida 3[illegible]5 " " 5.68 C. T. 1.20, Cent.

Manera de Alimentar racionalmente los caballos

— CON —

MOLINO FORRAJERO BUENOS AIRES ha querido determinar en una forma concisa y lo más clara posible, las ventajas y los motivos en que se funda el procedimiento racional de alimentación de animales a base de su elaboración TODO EN UNO compuesta de.

ALFALFA PICADA MAIZ QUEBRADO AVENA APLASTADA MELAZA Y SAL	Para Caballos
ALFALFA PICADA MAIZ QUEBRADO AVENA APLASTADA AFRECHO MELAZA CARBONATO DE CALCIO SAL	Para Vacunos

Principios generales de la alimentación de los animales—

Los principios generales de alimentar el animal de modo de obtener el mejor resultado al costo mínimo han sido determinados a igual que las leyes que rigen el sistema solar. Se ha estudiado cuidadosamente la composición de los productos alimenticios: la proporción en que los mismos son asimilados por los animales bajo diferentes condiciones y sus necesidades cuando descansan o trabajan mediana o fuertemente. Los alimentos pueden tener muy bien su valor alimenticio bajo el punto de vista químico pero por su estado físico no ser asimilados por los órganos digestivos, perdiendo entonces todo su valor nutritivo.

Fórmula garantida TODO EN UNO
Proteína . . . . 13.[illegible]
Grasa . . . . [illegible]
Carbo Hidratos . . . . . 4[illegible]
Fibra . . . . 14.[illegible]

Análisis Oficial No 9143 — Div. [illegible] Ministerio de Agricultura (N. [illegible])

Una ración balanceada es necesaria.

Los alimentos están divididos en grasas e hidratos, proteína y carbohidratos. La proteína es necesaria para el cuerpo del animal para la producción de [illegible] y de energía. Los carbohidratos son los elementos en el cuerpo del animal para la producción de grasa, energía y calor. Para obtener mejores resultados, la ración debe ser balanceada proporcionalmente para satisfacer las necesidades de producción y producción de trabajo. Esto se obtiene económicamente por medio de raciones adecuadas de proteína, (carbohidratos), etc.

Una cadena es tan fuerte como su eslabón más débil

En el mismo caso le resultará su caballo, si no cuida de cada uno de los detalles inherentes a su alimentación.
Calcule la carga que razonablemente puede llevar su caballo, aliméntelo con inteligencia y cuidado y no sólo obtendrá el máximum de sus energías, sino también a [illegible] caballo para [illegible] rato.
Y esto usted difícilmente lo conseguirá si continúa [illegible] con su procedimiento actual a base de la falta en [illegible] que no se le ha exhibido [illegible] que [illegible] de animal.
Si su caballo es viejo o mal comido, [illegible] que un porcentaje de conformación no lo asimila con el consiguiente desgaste de su organismo. [illegible] la avena [illegible] el suficiente jugo gástrico para la masticación [illegible] en la boca y garganta.
Cada uno de estos detalles es un eslabón y si usted no cuida de cada uno de ellos, tendrá mal caballo y habrá gastado mal su dinero.
Erróneamente se hace cuestión de precio en la adquisición de estos forrajes elaborados. La cuestión debe hacerse de calidad, esto a usted le consta y no ignora que existe en el mercado y que [illegible] puede adquirir [illegible] precio, como así maíz y avena.
Pague bien y exija bueno. Preocúpese de este eslabón que es fundamental. No discuta unos pocos pesos; discuta elaboración y calidad. Lo primero es elástico, lo segundo no.
Visite nuestro Molino, procure hacerse un técnico en este nuevo procedimiento y usted alcanzará dos cosas:
CONOCER LO QUE COMPRA Y COMO SE PREPARA.
SABER COMO DEBE ALIMENTAR SU CABALLO.

El por qué del uso de la melaza

Derivado del azúcar. Muy rico en hidro-carburados y en sales de potasa y de sosa. Desde luego, su composición química exige que se le agreguen materias azoadas de manera de obtener una relación conveniente.
Es indudable que aplicada con exageración, como todos los excesos, puede producir complicaciones de perturbación en el órgano digestivo del animal. Pero actualmente su precio elevado obliga que a la inconsciencia o poca escrupulosidad le ponga un freno su mismo costo.
En Estados Unidos de Norte América, país donde la elaboración de forrajes es a base de melaza, a pesar de su costo, por cuanto la importan desde Cuba, el Ministerio de Agricultura en su Boletín No. [illegible] recomienda muy especialmente 1 1|2 kilo diario y sostiene que un caballo puede ingerir hasta 2 1|2 kilos diarios sin peligro alguno.
En nuestra mezcla la proporción es de un 10 o|o (diez kilos por cada cien de forraje) o sea el 50 o|o del límite menor que puede ingerir un caballo diariamente. De modo que tenemos que un caballo que se racione con doce kilos diarios de mantención, ingiere UN KILO DOSCIENTOS GRAMOS DE MELAZA, cantidad que es suficientemente la necesaria para satisfacer el propósito del por qué del uso de ese producto.
Nuestras máquinas poseen el más moderno alimentador automático, lo cual permite una graduación exacta de la proporción de cada uno de los componentes de la mezcla que forman nuestro producto y evita completamente que la melaza no sea bien distribuida y que se produzcan como consecuencia, que una parte lleve en exceso y a otra le falte.
Y al frente de nuestro molino se encuentra un Ingeniero especialista en la materia y que acaba de regresar de un viaje de estudio a Norte América. Este dato lo consignamos en la inteligencia que el solo hecho de que un profesional dirija la elaboración a base de competencia y saber significa para el producto un título de justificada garantía.

MOLINO FORRAJERO BUENOS AIRES

CARNET DEL HACENDADO

Entradas en los distintos mercados y cotizaciones del día

MERCADO DE HACIENDA VACUNA

Entrada total: 6.939 animales; novillos, 1.301; vacas, 2.877; terneros, 2.679 y bueyes 2.
Compra total de los frigoríficos: 2.485 cabezas.

COTIZACIONES DEL DIA	El kilo De $	a	Estado de la plaza
Novillos	0.20	0.24	Animada
Novillos especiales de frigorífico (Chilled-beef)	0.20	0.22	Firme
" gordos y especiales de frigorífico, para congelar	0.21	0.232	Sostenida
" gordos continente de frigorífico	0.17	0.205	Animada
Novillitos y vaquillonas, mestizas, gordas y especiales, hasta 400 libras	0.08	0.11	Floja
" " de más de 400 libras	0.15	0.162	Animada
Vacas mestizas, nuevas y gordas	0.12	0.11	Encalmada
" generales, gordas	0.05	0.10	Floja
" viejas	0.08	0.243	Animada
Terneros especiales	0.10	0.23	Encalmada
" mamones	0.08	0.15	
Toros y torunos para conserva	—	—	

MERCADO DE HACIENDA LANAR

Entrada total: 11.668 animales.
Compra total de los frigoríficos: 9.479 Consumo total 1.970 cabezas.

COTIZACIONES DEL DIA	La libra De $	a	Estado de la plaza
Capones pesados, especiales	0.26	0.28	Floja
" livianos, gordos, de frigorífico	0.28	0.30	
Ovejas livianas, gordas y especiales	0.24	0.26	"
" pesadas, con lana	0.22	0.24	"
Borregos especiales de frigorífico	0.18	0.20	"
" generales	0.36	0.28	"
" " matadero	—	—	

MERCADO DE HACIENDA PORCINA

Entrada total: 1.104 animales.
Compra total de los frigoríficos. 174 cabezas.

COTIZACIONES DEL DIA	El kilo De $	a	Estado de la plaza
Cerdos mestizos, excepcionales	—	—	
" " especiales de más de 140	0.60	0.62	Encalmado
" " " 120 a 30 kilos	0.57	0.58	
" " " 100 a 10 "	0.54	0.56	Floja
Capones frigoríficos 80 a 95 "	0.50	0.53	"
" de media gordura según clase	0.41	0.45	"
" para invernada según clase	—	0.40	"

BOLSA DE CEREALES

ENTRADAS TOTALES			Mínimo	Máximo
Trigo	50.106	bolsas	6.—	11.—
Trigo duro			—	—
Maíz	15.384	"	7.40	8.50
Lino	16.[illegible]	"	14.—	19.20
Nabo	3.414	"	12.—	16.—
Avena	14.605	"	6.—	7.20
Cebada	1.773	"	7.—	8.50
Cebadilla			—	
Centeno	1.567	"	7.60	8.50
Alpiste	774	"	26.—	29.—
Semilla de alfalfa			—	—
Harina	680	"		—
Afrecho	700	"	5.—	5.50
Afrechillo			—	—
Rebacillo			—	
Maní	1.[illegible]19	"	19.—	22.—
Papas	[illegible]662	"	5.—	8.—
Garbanzos	—		—	—
Porotos	—		—	—
Ray grass	—		—	—
Girasol	—		—	—
Maíz de guinea	—		—	—
Paja	1.605	"	7.80	8.70
Pasto-alfalfa	2.115	"	30.—	67.—
"	9.318	"	28.—	65.—

MERCADO CENTRAL DE FRUTOS

MOVIMIENTO DE LANAS

	1924	1923
Entrada	140.672	—
Salida	166.8.0	—
Entrada desde el 1o de julio	40.330.210	51 079 886
Existencia al [illegible]	3.143.711	5 [illegible].731

COTIZACIONES DEL DIA	[illegible]		Estado de la plaza
[illegible]	—	—	Firme
[illegible]	—	—	
[illegible]	—	—	
" regular a inferior	—	—	
Mestiza una [illegible], buena a superior	19.—	20.—	Sostenida
" " regular a inferior	—	—	

"LA COMERCIAL ARGENTINA"

Compañía de Seguros Generales

CAPITAL SOCIAL $ [illegible].000.000 M/

Presidente, Sr. [illegible]

Oficinas: Sa[illegible]

BUENOS AIRES

AVISO FUNEBRE

OSCAR ABEL SCANAVINO, q. e. p. d.— Falleció el 15 de abril de 1924, confortado con los auxilios de la Santa Religión y la bendición papal.— Su esposa [illegible] Azza de Scanavino; sus hermanos [illegible] Tomás Ignacio, Enrique (ausente), Ernesto, Leopoldo, Julio Alberto, Jorge y Aurelio Abel; sus padres políticos, Salvador Azza y Ana D. de Azza; sus hermanos políticos, primos y demás deudos invitan a sus relaciones a acompañar los restos del extinto al cementerio del Norte, hoy miércoles 16 a las 16 horas. Casa mortuoria, Olaya 1064. Se ruega no enviar coronas. Carruajes y automóviles, Callao esquina Tucumán. 19,550 v. abril 16

Oreste Andreone

JUDICIAL. — BOVEDA — Recoleta. A 40 metros, a la derecha de la Entrada principal. Sepultura 3.a. No 64. Sección 9.a. Mide 2.50 metros por 1. Tiene un zótano de 3 metros de profundidad. Entre las bóvedas [illegible] y Jonnecks rodeada de las [illegible] Castillo, Cazón y otras. Base [illegible] [illegible] 5 veces más [illegible] [illegible] [illegible] miércoles 30 de Abril, a las [illegible] (4 p. m.), en mi [illegible] [illegible] Oreste Andreone, [illegible] to 466, U. T. 3943 Avenida). Buenos Aires 19,518 v. Abril [illegible]

MARITIMAS

PORTE DE CORRESPONDENCIA

...18, de Gran Bretaña, en La Hol... con fechas hasta el 28 de marzo.
...19, de Europa y Brasil, en el Mo... fechas hasta el 20 de marzo.
...20, de Europa y Brasil, en el Go... fechas hasta el 31 de marzo.
...20, de Europa y Brasil, en el Cap... con fechas hasta el 2 de abril.
...de Europa y Brasil, en el High... con fechas hasta el 30 de ...
...21, de Europa y Brasil, en el ... fechas hasta el 30 de marzo.
...22, de Europa y Canarias, en el ... de Borbón, con fechas hasta ... de abril.
...23, de Europa y Brasil, en el Mas... con fechas hasta el 8 de abril.
...25, de Europa y Brasil, en el Avon, ... fechas hasta el 7 de abril.
...25, de Europa y Brasil, en el Gel... con fechas hasta el 7 de abril.
...26, de Norte América y Brasil, en ... con fechas hasta el 5 de abril.
...27, de Europa y Brasil, en el Ge... San Martín, con fechas hasta el 5 ... abril.
...28, de Europa, en el Galicia, con ... hasta el 5 de abril.
...29, de Europa y Brasil, en el Da... con fechas hasta el 10 de abril.
...29, de Europa y Brasil en el Wes... con fechas hasta el 7 de abril.
...29, de Europa y Brasil, en el Du... Abruzzi, con fechas hasta el 11 ... abril.
...30, de Norte América y Brasil, en ... American Legión, con fechas hasta el ... abril.
...30, de Europa y Brasil, en el So... con fechas hasta el 6 de abril.

...—

...a las 13, en el Werra, para Bra... Europa, con alcance hasta las 19.
Mañana, a las 8 en el Principessa Ma... para Brasil y Europa, con alcance ... puerto hasta las 10.45.
Mañana, a las 8 en el Arlanza, para ...17, a las 8, en el Arlanza, para ... Madeira, Australia, Sud Africa, Nue... Zelandia y Europa, con alcance en el ... hasta las 9.45.
Mañana a las 13, en el Regina d'Ita... 17, a las 13, en el Regina d'Ita... para Brasil y Europa, con alcance ... las 19.
Mañana, a las 13, en el Bayern, para ... sin alcance.
...18, a las 11, en el Highland Lad... para Canarias y Gran Bretaña, con al... hasta las 19.
...19, a las 13, en el Francesca, pa... Brasil y Europa, con alcance hasta ...19.
...20, a las 13, en el Pincio, para ... y Europa, con alcance hasta las 19.
...20, a las 13, en el Eubée, para Bra... Europa, sin alcance.
...22, a las 19, en el Baronesa, para ... Bretaña, sin alcance.
...22, a las 13, en el Taormina, para ... y Europa, con alcance hasta las 19.
...23, a las 9, en el Pincipe di Udi... para Brasil y Europa, con alcance en ... puerto hasta las 10.45.
...24, a las 13, en el La Coruña, pa... Europa, sin alcance.
...24, a las 13, en el Southern Cross, ... Brasil, Japón, Centro y Norte Amé... con alcance hasta las 19.
...26, a las 8, en el Vandyck, para ... Japón, Centro y Norte América, ... alcance en el puerto hasta las 9.45.
...29, a las 13, en el Mosella, para ... y Europa, con alcance hasta las 19.
...30, a las 13, en el Massilia, para ... y Europa, con alcance en el puer... hasta las 14.45.
...30, a las 13, en el Gotha, para ... y Europa, con alcance hasta las 19.

MOVIMIENTO DEL PUERTO DE LA CAPITAL

...adas:
Vapor estadounidense Southern Cross, de ... York, en la dársena Norte, con pa... y carga general.
Vapor nacional Buenos Aires, de Río Ga... en la dársena Sud, con pasajeros y ...

Salidas:
Vapor alemán "Werra", de la dársena ... para Bremen, con pasajeros y carga ...
Vapor francés "Sierentz", del dock Sur, ... San Lorenzo, a cargar.

VAPORES ESPERADOS

Hoy:
Italiano Principe di Udine, por la noche, ... Génova, con 485 pasajeros y carga ge... en la dársena Norte.
Vapor danés California, de la rada, en ... dock Sur, a descargar.
Vapor italiano Amistá, de Cádiz, con car... el Riachuelo.
Francés Amiral Troude, de Amberes, con ... general, en el dique 2.

VAPORES A SALIR

...glés Herschel, de las 16, de la dársena ... para Liverpool, con pasajeros y ...
...entino Asturiano, a las 15, de la dár... Sur para Punta Arenas y escalas, con ... y carga.
...Largo Law, de la dársena Norte ... Amberes, con carga.
...Pará, del dique 3 para Cristia... carga.
...Australia, del dique 3, para ..., con carga.
...Grange, de la dársena Sur ... a cargar.
...de la Boca, para Ro... cargar.
...italiano Principessa Mafalda, a las ... la dársena Norte.
...Arlanza, a las 10 de la dársena ... para Southampton, con pasajeros y ...
...Bayern, a las 16, de la dársena ... para Hamburgo, con pasajeros y ...
...Regina d'Italia, a las 16 de la ... Norte, para Génova, con pasajeros ...

NAVEGACION FLUVIAL

...a salir hoy:
...Montevideo, el "Ciudad de Mon... a las 22.
...es esperados mañana:
El Salto, el Paris.
...Montevideo, el "Ciudad de Buenos ...

Vapores a salir mañana:
Para Asunción y puertos intermedios, el "Bruselas", a las 10 horas.
Para el Salto y escalas, el "Tritón", a las 11 horas.
Para Montevideo, el "Ciudad de Buenos Aires", a las 22 horas.

PUERTO DE LA PLATA

Entrada:
Vapor francés Eubee, de Buenos Aires, a completar su carga.
Id. norteamericano Kenowis, de la rada, a descargar.
Salida:
Vapor inglés, El Paraguayo, para Liverpool, con carga.
A salir el día 18:
Vapor inglés "Highland Laddie", para Londres, con pasajeros y carga.
A salir el 20:
Vapor francés, "Eubée", para Hamburgo, con pasajeros y carga general.

LINEAS DE LA COSTA SUR

Americano: saldrá de ésta para San Antonio, el 23 de abril.
—Argentino: salió de Madryn, para C. Rivadavia, el 13 de abril.
—Asturiano: saldrá hoy de esta para Punta Arenas.
—Atlántico: saldrá de ésta para C. Rivadavia, el 20 de abril.
—Buenos Aires: en la dársena Sur.
—Comodoro Rivadavia: salió de ésta para Punta Arenas y escalas, el 7 de abril. Hizo escala en Madryn el 12 de abril.
—José Menéndez: salió de esta para Punta Arenas el 30 de marzo; zarpó de Comodoro Rivadavia el 15 de abril.
—Madryn: salió de P. Madryn, para C. Rivadavia el 15 de abril.
—Presidente Quintana: salió de San Antonio Oeste, para Comodoro Rivadavia, el 15 de abril.

SITUACION ACTUAL DE LOS VAPORES DE PASAJEROS RELACIONADOS CON NUESTRO PUERTO

—Almanzora: saldrá de Southampton para ésta el 18 de abril.
—Aisina: salió de ésta para Génova y Marsella el 10 de abril.
—American Legion: salió de Nueva York para ésta el 12 de abril.
—Andes: salió de ésta para Southampton el 3 de abril; zarpó de Pernambuco el 12 de abril.
—Antonio Delfino: salió de ésta para Hamburgo el 10 de abril; zarpó de Río de Janeiro el 15 de abril.
—Arlanza: saldrá de ésta para Southampton el 17 de abril.
—Atlanta: salió de ésta para Trieste el 15 de marzo; zarpó de Las Palmas el 6 de abril.
—Aurigny: en Hamburgo.
—Avon: salió de Southampton para ésta el 4 deabril; zarpó de Madeira el 9 de abril.
—Baden: salió de Buenos Aires para Hamburgo el 3 de abril.
—Balmes: salió de esta para Barcelona el 7 de abril.
—Bayern: saldrá de ésta para Hamburgo el 17 de abril.
—Belle Isle: salió de Hamburgo para ésta el 2 de abril; zarpó de Rashelle Pellice el 15 de abril.
—Cap. Norte: salió de Hamburgo para ésta el 27 de marzo; zarpó de Río de Janero, el 15 de abril.
—Cap Polonio: salió de ésta para Hamburgo el 27 de marzo; zarpó de Rotterdam el 15 de abril.
—Cataluña: salió de Cádiz para ésta el 9 de abril.
—Cesare Battisti: salió de Montevideo para Génova el 9 de abril.
—Ceylan: salió de La Plata para Hamburgo el 31 de marzo.
Conte Rosso: saldrá de Génova para ésta el 25 de abril.
—Crefeld: salió de ésta para Bremen el 19 de marzo; zarpó de La Coruña, el 14 de abril.
—Darro: salió de Liverpool para ésta el 2 de abril; zarpó de Lisboa el 10 de abril.
—Demerara: salió de La Plata para Liverpool el 11 de abril.
—Deseado: saldrá de Liverpool para ésta el 19 de abril.
—Desirade: salió de La Plata para Hamburgo el 14 de marzo; zarpó de La Pallice el 9 de abril.
—Desna: salió de La Plata para Liverpool el 28 de marzo; zarpó de Río de Janeiro el 2 de abril.
—Duca D'Aosta: salió de ésta para Génova el 29 de marzo; zarpó de Río Janeiro el 3 de abril.
—Duca degli Abruzzi: salió de Génova para ésta el 11 de abril.
—Eubee: saldrá de La Plata para Hamburgo el 20 de abril.
—España: salió de ésta para Hamburgo el 20 de marzo; zarpó de La Coruña, el 14 de abril.
—Europa: salió de ésta para Génova el 25 de marzo; zarpó de Dakar el 11 de abril.
—Flandria: salió de ésta para Amsterdam el 11 de abril; zarpó de Río de Janeiro, el 16 de abril.
—Francesca, saldrá de ésta para Tenerife el 22 de abril.
—Formosa: salió de ésta para Marsella el 30 de marzo; zarpó de Dakar, el 15 de abril.
—Formose: en Hamburgo.
—Galicia: salió de Hamburgo para ésta el 2 de abril; pasó Tenerife el 11 de abril.
—Garibaldi: salió de Génova para ésta el 12 de abril.
—Gelria: salió de Amsterdam para ésta el 2 de abril; zarpó de Lisboa el 7 de abril.
—General Belgrano: salió de ésta para Hamburgo el 15 de abril.
—General San Martín: salió de Hamburgo para ésta el 10. de abril; zarpó de Funchal el 8 de abril.
—Giulio Cesare: salió de ésta para Génova el 3 de abril. Pasó el Ecuador, el 11 de abril.
—Gotha: salió de Bremen para ésta el 22 de marzo; zarpó de Río de Janeiro, el 16 de abril.
Groix: salió de Dakar para ésta el 7 de abril.
—Highland Glen: Salió de La Plata para Londres el 4 de abril; pasó Río de Janero el 9 de abril.
—Highland Laddie: saldrá de La Plata para Londres el 18 de abril.
—Highland Loch: salió de Londres para ésta el 27 de marzo; hizo escala en Río de Janeiro el 16 de abril.
—Highland Piper: saldrá de Londres para ésta el 24 de abril.
—Highland Pride: salió de Londres para ésta el 10 de abril.
—Highland Rover: salió de La Plata para Londres el 21 de marzo.
—Holm: Salió de Hamburgo, para Buenos Aires, el 10 de abril.
—Infanta Isabel de Borbón: Salió de Barcelona para ésta el 4 de abril; hizo escala en Santa Cruz de Tenerife, el 9 de abril.
—Koeln: saldrá de Bremen, para esta, el 3 de mayo.
—La Coruña: saldrá de ésta para Hamburgo el 24 de abril.
—Lipari: salió de La Plata para Hamburgo el 8 de abril; zarpó de Río de Janeiro, el 15 de abril.
—Lutetia: salió de ésta para Burdeos el 2 de abril; zarpó de Río de Janeiro el 6 de abril.
—Massilia: salió de Burdeos para ésta el 5 de abril; zarpó de Lisboa el 8 de abril.
—Meduana: Salió de esta para Burdeos, el 4 de abril; zarpó de Bahía el 15 de abril.
—Mendoza: salió de Marsella para ésta el 10 de abril; zarpó de Almería, el 12 de abril.
—Mosella: salió de Burdeos para ésta el 24 de marzo; hizo escala en Santos, el 15 de abril.
—Nazario Sauro: saldrá de Génova para ésta el 11 de mayo.
—Orania: saldrá de Amsterdam para ésta, el 23 de abril.
—Oriana: salió de Montevideo para Liverpool, el 5 de Abril.
—Oropesa: salió de Liverpool para Montevideo y Valparaíso el 10 de abril.
—Ortega: salió de La Plata para Hamburgo el 21 de marzo; zarpó de Dakar el 10 de abril.
—Pan América: saldrá de Nueva York, para ésta, el 26 de abril.
—Pincio: saldrá de ésta para Génova, el 20 de abril.
—Plata: Saldrá de Génova para ésta, el 10 de abril.
—Principe di Udine: saldrá de ésta para Génova, el 23 de abril.
—Principessa Mafalda: saldrá de ésta para Génova el 17 de abril.
—Re d'Italia: saldrá de Génova para ésta el 20 de abril.
—Regina d'Italia: saldrá de ésta para Génova el 17 de abril.
—Reina Victoria Eugenia: salió de Buenos Aires para Barcelona el 11 de abril.
—Re Vittorio: saldrá de Génova para ésta el 17 de abril.
—Seydlitz: salió de ésta para Bremen el 26 de marzo; zarpó de San Vicente, el 10 de abril.
—Sierra Córdoba: salió de Bremen para ésta el 5 de abril; zarpó de Lisboa el 11 de abril.
—Sierra Nevada: salió de ésta para Bremen el 2 de abril; zarpó de Bahía el 10 de abril.
—Sierra Ventana: Saldrá de Bremen, para ésta, el 29 de abril.
—Sofía: salió de Trieste para ésta el 2 de abril; zarpó de Nápoles el 6 de abril.
—Southern Cross: saldrá de ésta para Nueva York, el 24 de abril.
—Taormina: saldrá de ésta para Génova el 22 de abril.
—Teutonia: saldrá de Hamburgo para ésta, el 29 de abril.
—Tomaso di Savoia: salió de ésta para Génova el 29 de marzo; zarpó de Río de Janeiro el 9 de abril.
—Valdivia: saldrá de Marsella, para ésta, el 30 de abril.
—Vandyck, saldrá de ésta para Nueva York el 26 de abril.
—Vauban: salió de Nueva York para ésta el 5 de abril.
—Vestris: En Nueva York.
—Vigo: salió de Hamburgo para ésta el 8 de abril.
—Villagarcía: saldrá de Hamburgo para ésta el 17 de abril.
—Voltaire: salió de ésta para Nueva York el 25 de marzo; zarpó de Río de Janeiro el 30 de marzo.
—Werra: salió de ésta para Bremen el 16 de abril.
—Weser: salió de Bremen para ésta el 2 de abril; zarpó de Funchal el 10 de abril.
—Western World: salió de ésta para Nueva York el 10 de abril.
—Wurtemberg: salió de Hamburgo para ésta el 15 de abril.

BANCOS

...CO EL HOGAR ARGENTINO — FUN... en septiembre de 1890.
...tal realizado . . . $ 49.834.580.—
...rvas . . . . . . " 10.925.515.35
...uerda préstamos hipotecarios y pa... construcciones. Vende propiedades con ...dades de pago. Recibe depósitos a pla... fijo y en Caja de Ahorros. — Casa ma... Avenida de Mayo 886. Bs. Aires.— ...rsales: Rosario de Santa Fe, Córdoba, ... Blanca, La Plata. — Diciembre de ... — A. Melián, Director-gerente.

...CO DE LA NACION ARGENTINA — ...dado en el año 1891. — Casa cen... Buenos Aires, Plaza de Mayo

...al . . . . . $ mln. 152.426.888.12
... de Reserva $ ols. 25.313.149.02

... sucursales en toda la República

15 Agencias en la Capital

...grano: Cabildo 1900, esq. Sucre; ...del Riachuelo: Almirante Brown 1101 ... Brandsen; Flores: Rivadavia 7000. ...Pueyrredón: ...; Mataderos: Tellier 2423; ...al Urquiza: Guanacache esq. Triunvi... — No. 1: Montes de Oca 1699, esq. ...mia 1101 — No. 2: Entre Ríos 1201 ...San Juan 1820 — No. 3: Corrie... ...399, esq. a Gallo 401 — No. 4: Ber... de Irigoyen 1000, esq. Carlos Cal... — No. 5: Rivadavia 2856 — No. 6: ...Fe 2299, esq. Azcuénaga — No. 7: ...os 2902 (Parque Patricios) — No. 8: ...virato 736 — No. 9: Santa Fe 4000 ...No. 10: Independencia 3636 — No. 11 ... de la Capital — No. 12: Callao 35 ...Oficina de Depósitos Judiciales: En el ... de Justicia. — Oficina de Cambio: ...ración (Dársena Norte).

...RSALES SUBURBANAS: Avellaneda ... de Zamora, Morón, Olivos, San Fernando y Tigre

TASA DE INTERES
(Moneda legal solamente)

...s	Anual
Depósitos en Cuenta Corriente	Sin interés
Depósitos a Plazo Fijo con o sin libreta, a 6 meses	3 ½ %
Depósitos a Plazo Fijo con o sin libreta, a otros plazos	Convencional
Depósitos en Caja de Ahorros, después de 60 días, hasta $ 10,000 . . .	4 %
...s	Anual
Adelantos en Cuentas Corrientes	7 %
Descuentos de pagarés ...ctos	6 ½ %
Descuentos de pagarés ...endoso y redescuentos	Convencional

El Banco de la Nación Argentina vende ... de Cambios sobre todos los países ...undo.

...gánica del Banco de la Nación Ar... Artículo 10. — La Nación res... directamente de los depósitos y ope... que realice el Banco.
...os Aires, febrero 10, de 1924. — ...rentes.

...DO EXTRAVIADO LA LIBRETA DE ... Ahorros No. 15.158 del Banco Muni... Préstamos, se ruega su devolución ...mo.
19|344 v. abril 17.

...DO EXTRAVIADO LA LIBRETA DE ... Ahorros No. 55.557 del Banco Mu... de Préstamos, se ruega su devolu... mismo.
19|343 v. abril 17.

LICITACIONES

BANCO HIPOTECARIO NACIONAL

LICITACION

Llámase a licitación pública por el término de treinta días a contar desde la fecha, para presupuestar la parte correspondiente a "albañilería y afines" del edificio para la sucursal La Plata.

Los interesados podrán obtener los documentos de la licitación en la Dirección General de Construcciones del Banco, calle 25 de Mayo número 245, todos los días hábiles de 13 a 16 horas, y en la sucursal de La Plata, previo pago de la suma de cincuenta pesos moneda nacional.

Las propuestas se presentarán en sobre lacrado, en la gerencia de la Casa Matriz hasta el día anterior al plazo de la licitción, o en la sucursal La Plata tres días antes del fijado para la misma. Todas las propuestas se abrirán en Casa Matriz ante escribano del Banco, en acto público el día 21 de abril del corriente a las 15 horas.

Buenos Aires, marzo de 1924.

Gerente General.

19|460. v. Abril 19.

BANCO DE LA NACION ARGENTINA

Llámase a licitación pública por el término de treinta días a contar desde la fecha, para la ejecución total de las obras de los edificios proyectados para las Sucursales del Banco en OLIVA (Pcia. de Córdoba), JUNIN (Pcia. de Bs. Aires) y ampliación del edificio de la Sucursal ENSENADA (Pcia. de Bs. Aires).

Los planos y pliego de condiciones estarán a disposición de los interesados en las Gerencias de la Casa Central y de las Sucursales indicadas.

Las propuestas deben presentarse en sobre cerrado con sello de lacre, en la Gerencia de Casa Central, calle Rivadavia No. 363, o en la de las Sucursales indicadas, antes de las 15 horas del día 24 de abril próximo, fecha en que serán abiertas, en la primera, en presencia de los interesados que concurran al acto.

Si se presentan propuestas en las susodichas Sucursales debe hacerse con cinco días de anticipación a la fecha indicada. — Buenos Aires, 26 de marzo de 1924. — Los Gerentes.

19|526 v. abril 24.

Club de Gimnasia y Esgrima

OBRAS LEY 11064

Llámase a licitación pública, por el término de 30 días, para la construcción de la Tercera Sección—Vestuarios y Baños, para Señoras, en el actual Campo de Deportes del Club de Gimnasia y Esgrima.

Las propuestas deberán ser presentadas en sobre cerrado y lacrado, escritas a máquina y por duplicado, en la Secretaría del Club de Gimnasia y Esgrima, calle Cangallo, 1154, el Sábado 10 de Mayo próximo, a las 15 horas, las que se abrirán en presencia de los interesados que concurriesen.

Los documentos de esta licitación pueden ser consultados en el expediente administrativo, en la Intendencia del Club de Gimnasia y Esgrima, todos los días hábiles, de 9 a 12 y de 14 y 30 a 20 horas. — Buenos Aires, 10 de abril de 1924. — P. G. Alemandri, secretario Ho.

19|528 v. mayo 9.

PROVINCIA DE BUENOS AIRES

MINISTERIO DE OBRAS PUBLICAS DE LA PROVINCIA DE BUENOS AIRES
Dirección General
DIVISION DE PUENTES Y CAMINOS

Llámase a licitación pública por el término de quince días para las obras de construcción de un puente y alcantarillas en el paso "Las Piedras", sobre el río Salado, en el partido de Junín.

El presupuesto y pliego de bases y condiciones se hallan a disposición de los interesados, en la División de Puentes y Caminos, calle 7 No. 1175, todos los días hábiles, duranet las horas de oficina.

Las propuestas se abrirán el día veinticinco del corriente mes, a las quince horas, en el despacho del Director de Puentes y Caminos y en presencia de los interesados que concurran.

La Plata, abril 1 de 1924.
Aníbal E. Giráldez
Secretario General

19|504 v. abril 17

MINISTERIO DE OBRAS PUBLICAS DE LA PROVINCIA DE BUENOS AIRES
Hospital Melchor Romero

Llámase a licitación pública para la provisión de camas y de ropas para el uso de los asilados, de acuerdo con el pliego de bases y condiciones, a disposición de los señores proponentes, en la secretaría del Hospital.

La apertura de las propuestas tendrá lugar el día sábado 26 de abril de 1924, a las 16 horas. — El director.

19531 v. 25 abril

MINISTERIO DE OBRAS PUBLICAS DE LA PROVINCIA DE BUENOS AIRES
DIRECCION GENERAL
División de Puentes y Caminos

Llámase nuevamente a licitación pública por el término de (15) quince días para las obras de construcción de un puente metálico tipo "Huergo" sobre el desagüe de la laguna del Mirador o del Carnero en el camino general de Ayacucho a Dolores.

Los planos y pliego de bases y condiciones están a disposición de los interesados en la División de Puentes y Caminos, calle 7 No. 1175, de esta ciudad, todos los días hábiles durante las horas de oficina.

Las propuestas se abrirán el día veinticinco del corriente mes, a las catorce horas, en el despacho del Director de Puentes y Caminos, y en presencia de los interesados que deseen concurrir al acto.

La Plata, abril 3 de 1924.
Aníbal E. Giraldez
Secretario General

19|512 v. ab. 19

MINISTERIO DE GOBIERNO DE LA PROVINCIA DE BUENOS AIRES

AVISO DE LICITACION

Llámase a licitación pública, por el término de quince días, a contar desde el 16 del mes en curso, para la ejecución de los trabajos de reconstrucción de los talleres de confecciones de la Intendencia General de Suministros.

Las propuestas deberán presentarse en la Dirección de Arquitectura del Ministerio de Obras Públicas, el día 2 de mayo próximo, a las 15 horas, debiendo ajustarse en un todo al pliego de bases y condiciones que estará a disposición de los interesados en dicha Oficina, y serán abiertas en esa oportunidad con intervención del Señor Escribano Mayor de Gobierno y en presencia de los interesados que concurran al acto.

La Plata, 16 de abril de 1924. — Faustino J. Legón, oficial mayor.

19|549 v. abril 30

ORGANIZACION DEPORTIVA DE LA PROVINCIA

Licitación para la construcción de una pileta de natación

Llámase a licitación pública, por el término de quince días, para la construcción de una pileta de natación conforme a los planos y pliegos de condiciones formulados por la Dirección de Arquitectura de la Provincia, los cuales se hallan a disposición de los interesados en la Secretaría de la Junta Central de Deportes, de las 14 a 17 horas, todos los días hábiles, calle 55 núm. 771 en La Plata. Las propuestas deberán presentarse bajo sobre cerrado, en dicho local, el día miércoles 23 de abril, a las 11 horas, en presencia de los interesados que concurran, labrándose el acta correspondiente.— La Plata, abril 8 de 1924.—Por la Junta Central, doctor A. Condomí Alcorta, presidente.

19|521 v. ab. 23

REMATES

Hector M. Verona

JUDICIAL. — Por orden del señor juez de lo civil doctor Marcos A. Figueroa, secretaría del doctor José Cúneo en los autos sucesorios de don FRANCISCO VEGEZZI, procederé a la venta de la propiedad calle Alvarez 1023 entre boulevard Rivera y Lerma con la base de $ 17.120 m|n. El edificio consta de 3 dormitorios, comedor, cocina, cloacas, adoquinado, etc., su terreno mide según título 8 m. 66 de frente al N. O. por 48 m. 90 en el costado N. E. y 47 m. 40 en el costado S. O. El domingo 20 de abril a las 16 horas sobre la misma. Exigiré el 8 o|o de seña y 2 o|o de comisión, más datos al martillero, Alvarez 1036. — José Cúneo, secretario.

19|508 v. abril 18.

Peralta Martínez y Serna

EN VELEZ SARSFIELD. — JUDICIAL. — Terreno calle Orán 559, entre San Eduardo y Morón. A 5 cuadras de la Av. Rivadavia. Tiene servicios de tranvías y ómnibus próximos. Venta por orden del señor juez doctor Padilla, secretaría del doctor Döllera. Sucesión de don Pascual Fernicola.

Base, $ 10 los 75 centímetros cuadrados, o sea, la vara cuadrada.

El domingo 27 de abril, a las 15, en el mismo.

Dimensiones: 8 m. 66 (10 v.) de frente al S. O. por 45 m. 032 (52v). Superficie 389.97 m. c. (520 v. c.). El comprador entregará 8 o|o de seña y 2 o|o de comisión. Informes, 320 San Martín 326. — Peralta Martínez y Serna. — Carlos M. Döllera, secretario.

19|540 v. abril 26

Bravo Barros y Cía.

CUATRO QUINTAS ENTRE MORON y Hurlingham. Judicial — La chacra conocida por de los Ingleses, con frente al camino real de Morón a Hurlingham, a dos cuadros del camino macadamizado a Campo de Mayo, a 20 cuadras al S. O. de la estación Hurlingham del F. C. Pacífico y a 25 al N. O. de Morón, con servicio de trenes eléctricos. Cuatro lotes de 4 hectáreas, 50 áreas y 3 hectáreas, 7 áreas, 67 centiáreas. Tierras negras inmejorables, sin ningún desperdicio, en el sitio más alto y espléndido del paraje, con importantes plantaciones de árboles frutales y de adorno que pueden servir de base para la formación de parques y jardines. Para quintas de verdura, granjas modelos, criaderos, o residencias veraniegas, son irreemplazables. Juez doctor Marcos A. Figueroa, secretario doctor A. F. Leguizamón. Testamentaría de don Harry Ernest Biedermann. Base, pesos 15.383,50 los lotes 1 y 2 con frente al camino general y $ 15.000 los lotes 3 y 4.

El jueves 24 de abril a las 15 (3 p. m.) en nuestro hall, 351 San Martín, 361. Linderos: al N. E. doctor Salas y Viuda de Genta, calle en medio; al Este camino general en medio; T. Andrade; al S. O. Pedro Valerga y al N. O. calle en medio, C. R. de Luna. En el lote 1 hay casa con tres piezas y cocina de material y galpón de zinc. En el lote 3 hay otra población. Se visitan por Morón, donde el cochero Ezequiel Hernández, conoce la fracción. Escrituras por la oficina de Angel Lavista. — 8 o|o a cuenta de precio. Comisión 2 o|o. Informes, 351 San Martín, 361. — Bravo Barros y Cía.

19|523 v. abril 28.

BARTOLOME MITRE, 1153. — Judicial. — Sin base. — En pleno centro, entre Cerrito y Libertad. — Gran casa habitación, sólida, apropiada para familia numerosa, club o sanatorio, o con pequeñas modificaciones para un Banco o cualquier entidad comercial. En 1.225 varas de terreno. Juez, doctor J. Isaac Arriola, secretario señor Floro Conde. — Venta ordenada en el expediente No. 970 año 1921. Sin base, al mejor postor.

El Viernes 25 de Abril, a las 15 (3 p. m.), en nuestro hall, 351, San Martín, 361. —Mide 15m15 (17v50) por 60m62 (70 v). Espaciosa entrada, hall, salón, sala, antesala, gran comedor, antecomedor, siete amplias habitaciones, cuartos de roperos, despensa, cocina completa, carbonera, lavadero, guardabaúles, cuatro piezas sirvientes, tres grandes patios, galerías y jardín. Construcción de primer orden. Puede visitarse, de 15 a 16. 8 o|o a cuenta de precio. Comisión, 2 o|o. Informes, 351, San Martín, 361. — Bravo Barros y Cía.

19|527 v. abril 24.

Rodolfo E. Louit & Cía.

JUDICIAL.— PROPIEDAD CANGALLO 4471. Mide 8.66x26.15 metros. Consta de 3 habitaciones, comedor, cocina, w. c., obras sanitarias, etc.

Base, $ 5.333.33 m|legal.

El 27 de abril, a las 14.30, remataremos sobre la misma. Orden del señor juez, doctor Marcos A. Figueroa, en los autos "Sucesión Juan Boggiano". Exigiremos 8 o|o y 2 o|o de práctica.

Más informes a la secretaría del autorizante, doctor Juan Carlos Delheye.— Secretario.

19|536 v. abril 26.

Tenemos pedidos de propiedades en todas direcciones, como así terrenos, chicos y grandes, casas de renta. Atiendo ofertas, de 16 a 18 horas. — Carlos Merlini, Bmé Mitre 371. U. T. 2288, Avenida.

Ofrezco dinero en Hipoteca al 7 ½ % desde Diez mil pesos hasta Un millón de pesos. Atiendo de 16 a 18 horas. — Carlos Merlini, Bmé. Mitre 371. U. T. 2288, Avenida

Vendo: En Flores, frente a la plaza. Al lado de la estación del F. C. O., servicio eléctrico, del Banco de la Nación e iglesia, una espléndida casa-habitación, en terreno de 16 vs. de frente por 56 vs. de fondo. Tiene un amplio y sólido edificio de altos y bajos, con grandes jardines y terrazas que permiten su ampliación para un club, sanatario, etc. Precio, $ 120.000. — Carlos Merlini, Bmé. Mitre 371. U. T. 2288, Avenida.

Vendo: En Belgrano, en la mejor ubicación de ese hermoso barrio. Precioso chalet edificado en terreno esquina de 25 varas a una calle por 50 varas a otra. Está circundado por una artística verja de hierro forjado; jardines y un costoso edificio de 3 plantas, que es la mejor concepción que puede imaginarse de buen gusto y confort. Precio, $ 175.000. Ver planos y fotografías en mis oficinas. — Carlos Merlini, Bmé. Mitre 371. U. T. 2288, Avenida

Cangallo, altura 2300. Vendo casas altos y bajos. 10 mts. por 60. Amplísimas para dos numerosas familias. Se puede transformar en una sola para Hotel por su proximidad al Once y de renta. $ 150.000. Se dan plazos. — Carlos Merlini, Bmé. Mitre 371. U. T. 2288, Avenida.

Vendo: ECUADOR, a pocas varas de Córdoba: 10x52varas, hermoso frente imitación piedra, gran balcón, marquesina, hall, sala, escritorio, comedor, 5 dormitorios, dos baños instalados, dependencias, 2 habitaciones de servicio, 3 patios. Con 24.000 cédulas, saldo mitad al contado, mitad a 1 año, 7 o|o de interés. Precio, $ 60.000. — Tratar: Carlos Merlini, Bmé. Mitre 371. U. T. 2288, Avenida

BANCO MUNICIPAL DE PRESTAMOS

SUIPACHA Y VIAMONTE

REMATE DE OBJETOS VARIOS

El día 21 del corriente mes, alas 13 horas, se procederá a rematar los empeños vencidos en el mes de diciembre ppdo. de Objetos Varios y el día 24 y subsiguientes, los de ropas, correspondientes a la C. Central y Sucursales, pudiendo ser renovados o rescatados hasta el día 12 de abril inclusive.

La exhibición de Objetos Varios se efectuará en el local de Ventas, calle Corrientes y Juan Jaurés, el día 16 del corriente, de 11 a 17 horas.—Buenos Aires, abril 6 de 1924.

El Secretario

EDICTOS JUDICIALES

El señor juez de primera instancia en lo civil de la Capital de la República, doctor don Mariano de Vedia y Mitre, ha dispuesto se cite, llame y emplace por el término de treinta días, contados desde la primera publicación del presente, a todos los que se consideren con derecho a los bienes dejados por doña MAURICIA MARGARITA DAPPELLO DE TORRE, ya sean como herederos o acreedores, para que dentro de dicho término comparezcan a deducir sus acciones en forma, por ante su juzgado y secretaría del que suscribe, bajo apercibimiento de lo que hubiere lugar por derecho. — Buenos Aires, marzo 13 de 1924. — Dr. Francisco D. Quesada, secretario. 19|458 v. 16 abril

El señor juez de primera instancia en lo civil de la Capital de la República, doctor don Martín Abelenda, ha dispuesto se cite, llame y emplace por el término de treinta días, contados desde la primera publicación del presente, a todos los que se consideren con derecho a los bienes dejados por don JOSE CATARINELLI, ya sean como herederos o acreedores, para que dentro de dicho término comparezcan a deducir sus acciones en forma, por ante su juzgado y secretaría del que subscribe, bajo apercibimiento de lo que hubiera lugar por derecho. — Buenos Aires, marzo 14 de 1924. — Dr. Eduardo Rojas, secretario. 19|464 v. 20 abr.

El señor juez de 1a. instancia en lo civil de la Capital de la República, doctor Vedia y Mitre ha dispuesto se cite, llame y emplace por el término de treinta días, contados desde la primera publicación del presente, a todos los que se consideren con derecho a los bienes dejados por doña MARIA FULTON de SHAW, ya sean como herederos o acreedores, para que dentro de dicho término comparezcan a deducir sus acciones en forma, por ante su juzgado y secretaría del que suscribe, bajo apercibimiento de lo que hubiere lugar por derecho. — Buenos Aires, marzo 20 de 1924. 19|466 v. abril 21.

Por disposición del señor juez de 1a. instancia en lo civil doctor Marcos A. Figueroa, se llaman y emplazan a todos los que se consideren con derecho a los bienes quedados por fallecimiento de doña ANGELA MARIA LEPORE, ya sean como herederos o acreedores, para que en el término de treinta días, deduzcan su acción en forma por ante S. S. y Secretaría a cargo del que suscribe; bajo apercibimiento de lo que hubiere lugar. — Buenos Aires, marzo 15 de 1924. — Doctor Augusto Rodríguez Larreta, secretario. 19|471 v. Abril 22.

Por disposición del señor juez de 1a. instancia en lo civil de la capital de la República, doctor don J. Isaac Arriola, se cita y emplaza por el término de treinta días, a contar desde la primera publicación del presente, a todos los que se consideren con derecho a los bienes dejados por fallecimiento de don FRANCISCO AMERI y MARIA SCHENONE de AMERI, ya sea como herederos o acreedores, para que dentro de dicho término, comparezcan por ante su juzgado y secretaría del que suscribe, a deducir sus acciones en forma, bajo apercibimiento de lo que hubiere lugar por derecho. — Buenos Aires, marzo 24 de 1924. — Dr. Juan Carlos Fox, secretario. 19|474 v. Abril 23.

El señor juez de 1a. instancia en lo civil de la capital de la República, doctor don Martín Abeleneda, ha dispuesto se cite, llame y emplace por el término de treinta días, contados desde la primera publicación del presente, a todos los que se consideren con derecho a los bienes dejados por doña ANA PIEDIMONTE o PIEDIMONTI de DI BIASI o de DI BIASI o BEASI, ya sean como herederos o acreedores, para que dentro de dicho término comparezcan a deducir sus acciones en forma, por ante su juzgado y secretaría del que suscribe bajo apercibimiento de lo que hubiere lugar por derecho. — Buenos Aires, marzo 12 de 1923. — N. Paz, secretario. 19|477 v. abril 24.

El señor juez de 1a. instancia en lo civil de la Capital de la República, doctor don Mariano de Vedia y Mitre, ha dispuesto se cite, llame y emplace por el término de treinta días, contados desde la primera publicación del presente, a todos los que se consideren con derecho a los bienes dejados por don AMADEO PABLO ESTEBAN CANALE, ya sean como herederos o acreedores, para que dentro de dicho término comparezcan a deducir sus acciones en forma, or ante su juzgado y secretaría del que subscribe, bajo apercibimiento de lo que hubiere lugar por derecho. — Buenos Aires, marzo 15 de 1924. — M. A. Goñi, secretario. 19|478 v. Ab. 24

Por disposición del señor juez de 1a. instancia en lo Civil de la Capital de la República, doctor don J. Isaac Arriola, se cita y emplaza por el término de treinta días, a contar desde la primera publicación del presente, a todos los que se consideren con derecho a los bienes dejados por fallecimiento de don ANTONIO o ANTONIO LORENZO GUALANDRI, ya sean como herederos o acredores, para que dentro de dicho término comparezcan por ante su juzgado y secretaría del que suscribe, a deducir sus acciones en forma, bajo apercibimiento de lo que hubiere lugar por derecho. — Buenos Aires, marzo 25 de 1924. —Dámaso E. Palacio, secretario. 19|479 v. Ab. 27.

Por disposición del señor juez de 1a. instancia en lo civil de la Capital de la República, doctor don J. Isaac Arriola, se cita y emplaza por el término de treinta días, a contar desde la primera publicación del presente, a todos los que se consideren con derecho a los bienes dejados por fallecimiento de don SILVERIO o SILVERIO SANTIAGO BARALE ya sea como herederos o acreedores, para que dentro de dicho término, comparezcan por ante su juzgado y secretaría del que suscribe, a deducir sus acciones en forma, bajo apercibimiento de lo que hubiere lugar por derecho. Buenos Aires, marzo 26 de 1924. — Doctor Juan Carlos Fox, secretario. 19|482 v. abril 25.

Por disposición del señor juez de 1a. instancia en lo civil de la Capital de la República, doctor José Miguel Padilla, se cita y emplaza por el término de treinta días a contar desde la primera publicación del presente a todos los que se consideren con derecho a los bienes dejados por fallecimiento de don JOAQUIN SANTINO y FILOMENA MADDALENA DE SANTINO ya sean como herederos o acreedores para que dentro de dicho término, comparezcan por ante su juzgado y secretaría del que suscribe a deducir sus acciones en forma, bajo apercibimiento de lo que hubiere lugar por derecho. — Buenos Aires, diciembre 10 de 1923. — Doctor L. Carranza, secretario. 19|480 v. abril 25.

El señor juez de primera instancia en lo civil de la Capital de la República, doctor don Roberto Bunge, ha dispuesto se cite, llame y emplace por el término de treinta días, contados desde la primera publicación del presente, a todos los que se consideren con derecho a los bienes dejados por don FRANCISCO VIALE, ya sean como herederos o acreedores, para que dentro de dicho término comparezcan a deducir sus acciones en forma, por ante su juzgado y secretaría del que subscribe, bajo apercibimiento de lo que hubiere lugar por derecho. — Buenos Aires, febrero 20 de 1924. — Dr. Fermín M. Alsina, secretario. 19|483 v. abril 26.

Por disposición del señor juez de primera instancia en lo civil de la Capital de la República, doctor don J. Isaac Arriola, se cita y emplaza por el término de treinta días, a contar desde la primera publicación del presente, a todos los que se consideren con derecho a los bienes dejados por fallecimiento de doña ELVIRA ROSARIO ZUCAL DE MILANI, ya sea como herederos o acreedores, para que dentro de dicho término comparezcan por ante su juzgado y secretaría del que suscribe, a deducir sus acciones en forma, bajo apercibimiento de lo que hubiere lugar por derecho. — Buenos Aires, 26 de marzo de 1924. — Enrique A. Saguier, secretario. 19|484 v. 26 abr.

El señor juez de 1a. instancia en lo civil de la Capital de la República, doctor Vedia y Mitre ha dispuesto se cite, llame y emplace por el término de treinta días, contados desde la primera publicación del presente, a todos los que se consideren con derecho a los bienes dejados por don BARTOLO FANTELLI, y sean como herederos o acreedores, para que dentro de dicho término comparezcan a deducir sus acciones en forma, por ante su juzgado y secretaría del que suscribe, bajo apercibimiento de lo que hubiere lugar por derecho. — Buenos Aires, 24 de marzo de 1924. — Miguel Etchegaray, secretario. 19|488 v. abril 27.

El señor juez de primera instancia en lo civil de la Capital de la República, doctor don M. de Vedia y Mitre, ha dispuesto se cite, llame y emplace por el término de treinta días, contados desde la primera publicación del presente, a todos los que se consideren con derecho a los bienes dejados por don RAMON FERREIRO, ya sean como herederos o acreedores, para que dentro de dicho término comparezcan a deducir sus acciones en forma, por ante su juzgado y secretaría del que suscribe, bajo apercibimiento de lo que hubiere lugar por derecho. — Buenos Aires, marzo doce de 1924. — Manuel A. Mariñ, secretario. 19|491 v. 28 ab.

Por disposición del señor juez de primera instancia en lo civil doctor Marcos A. Figueroa, se llaman y emplazan a todos los que se consideren con derecho a los bienes dejados por fallecimiento de don FRANCISCO ARTURO COLLI, ya sean como herederos o acreedores, para que en el término de treinta días, deduzcan su acción en forma por ante S. S. y secretaría a cargo del que subscribe, bajo apercibimiento de lo que hubiere lugar.—Buenos Aires, abril 4 de 1924. — Luis Quirno Costa, secretario. 19|514 v. 5 mayo

Por disposición del señor juez de 1a. instancia en lo civil de la Capital de la República, doctor don J. Isac Arriola, se cita y emplaza por el término de treinta días, a contar desde la primera publicación del presente, a todos los que se consideren con derecho a los bienes dejados por fallecimiento de doña LUISA o MARIA LUISA GIORDANO, ya sea como herederos o acreedores, para que dentro de dicho término, comparezcan por ante su juzgado y secretaría del que suscribe, a deducir sus acciones en forma, bajo apercibimiento de lo que hubiere lugar por derecho.— Buenos Aires, marzo 25. de 1924. — Doctor Juan Carlos Fox, secretario. 19|499 v. mayo 10.

Por disposición del señor juez de primera instancia en lo civil de la Capital de la República, doctor don J. Isaac Arriola, se cita y emplaza por el término de treinta días, a contar desde la primera publicación del presente, a todos los que se consideren con derecho a los bienes dejados por fallecimiento de don ANTONIO GARIBOTTO, ya sea como herederos o acreedores, para que dentro de dicho término comparezcan por ante su juzgado y secretaría del que suscribe, a deducir sus acciones en forma, bajo apercibimiento de lo que hubiere lugar por derecho. —Buenos Aires, marzo 28 de 1924.—Floro Conde, secretario. 19|508 v. 9 mayo

Por disposición del señor juez de primera instancia en lo civil de la Capital de la República, doctor don J. Isaac Arriola, se cita y emplaza por el término de treinta días, a contar desde la primera publicación del presente, a todos los que se consideren con derecho a los bienes dejados por fallecimiento de doña LUCIA RIZZO de MONDELLI, ya sea como herederos o acreedores, para que dentro de dicho término, comparezcan por ante su juzgado y secretaría del que suscribe, a deducir sus acciones en forma, bajo apercibimiento de lo que hubiere lugar por derecho. — Buenos Aires, abril 10 de 1924. Doctor Dámaso A. Palacio, secretario. 19|507 v. mayo 8.

Por disposición del señor juez doctor Martín Abelenda, se hace saber por el término de quince veces a don GERVASIO SEOANE, que en los autos que le sigue la sociedad anónima Tomás Devoto y Cía. Ltda., sobre cobro de pesos, que el juzgado a dictado el siguiente auto: Buenos Aires, marzo 31 de 1924. Autos y vistos: Atento la información producida, cítese por edictos que se publicarán por quince veces en el "Boletín Judicial" y LA EPOCA, a fin de que el demandado comparezca a estar en juicio, bajo apercibimiento de nombrársele defensor que lo represente. — Rep. las fojas. — Martín Abelenda. — Ante mí, Carlos G. Marín.— Buenos Aires abril tres de 1924. — Doctor Carlos G. Marín, secretario. 19|520 v. 23 abril

El señor juez de 1a. instancia en la civil de la Capital de la República, doctor don Martín Abelenda, ha dispuesto se cite, llame y emplace por el término de treinta días, contados desde la primera publicación del presente, a todos los que se consideren con derecho a los bienes dejados por don LUIS GIUDICI o GIUDICE, LUISA AMBROSINI de GIUDICI o GIUDICE, ANA o LUISA ANA GIUDICI o GIUDICE de LANA y SEVERINO LANA, ya sean como herederos o acreedores, para que dentro de dicho término comparezcan a deducir sus acciones en forma, por ante su juzgado y secretaría del que suscribe, bajo apercibimiento de lo que hubiere lugar por derecho.— Buenos Aires, abril 18 de 1924.— Doctor Carlos G. Marín, secretario. 19|524 v. mayo 9.

Por disposición del señor juez de primera instancia en lo civil doctor J. Isaac Arriola se hace saber a doña PETRONA REYNOSO DE GIMENEZ, que dentro del término de quince días debe estar a derecho en el juicio que por rescisión de contrato de venta le ha iniciado don Vicente Casullo, bajo apercibimiento de lo dispuesto en el art. 80 del Cód. de Procedimientos. — Buenos Aires, abril 4 de 1924. — Floro Conde, secretario. 19|530 v. 25 abril

Por disposición del señor juez de primera instancia en lo civil doctor J. Isaac Arriola, se hace saber a don JOSE MOLINA, que dentro del término de quince días, debe estar a derecho en el juicio que por rescisión de contrato de venta le ha iniciado don Vicente Casullo, bajo apercibimiento de lo dispuesto en el art. 80 del Cód. de Procedimientos. — Buenos Aires, abril 4 de 1924. — Floro Conde, secretario. 19|529 v. 25 abril

Por disposición del señor juez de 1a. instancia en la civil de la Capital de la República, doctor don J. Isaac Arriola, se cita y emplaza por el término de treinta días, a contar desde la primera publicación del presente, a todos los que se consideren con derecho a los bienes dejados por fallecimiento de doña MARIA ESTHER DEGL'INNOCENTI o SORINI, ya sea como herederos o acreedores, para que dentro de dicho término, comparezcan por ante su juzgado y secretaría del que suscribe, a deducir sus acciones en forma, bajo apercibimiento de lo que hubiere lugar por derecho. — Buenos Aires, 20 de marzo de 1924. — Doctor Enrique Saguier, secretario. 19|533 v. mayo 11.

Por disposición del señor juez de primera instancia en lo civil, doctor J. Isaac Arriola, se hace saber a don Guillermo Alberti que dentro del término de quince días debe estar a derecho en el juicio que por rescisión de contrato de venta le ha iniciado don Vicente Casullo, bajo apercibimiento de nombrarle Defensor de Ausentes si no comparece. — Buenos Aires, abril 11 de 1924.— Doctor Juan Carlos Fox, secretario. 19|534 v. abril 26.

Por disposición del señor juez de comercio de la Capital Federal, doctor D. González Gowland, se hace saber por el término de ley que en el juicio de quiebra de RIBA y SOBREVILA ha sido presentado el estado de distribución, el cual se ha puesto por ocho días en secretaría a disposición de los señores acreedores, bajo apercibimiento de que si en dicho término no es observado será aprobado por el juzgado. — Buenos Aires, abril 11 de 1924. — Williams, secretario. 19|535 v. 19 abril.

Por disposición del señor juez de 1a. instancia en lo Civil de la Capital de la República, doctor don J. Isaac Arriola, se cita y emplaza por el término de treinta días, a contar desde la primera publicación del presente, a todos los que se consideren con derecho a los bienes dejados por fallecimiento de don CORNELIO PARONI, ya sean como herederos o acreedores, para que dentro de dicho término comparezcan por ante su juzgado y secretaría del que suscribe, a deducir sus acciones en forma, bajo apercibimiento de lo que hubiere lugar por derecho. — Buenos Aires, abril 2 de 1924. — Dr. Ricardo Bollini, secretario. 19|538 v. mayo 12.

El señor juez de 1a. instancia en lo civil de la Capital de la República, doctor don Juan Luis Ferrarotti, ha dispuesto se cite, llame y emplace por el término de treinta días, contados desde la primera publicación del presente a todos los que se consideren con derecho a los bienes dejados por don PEDRO BARLARO y doña MARGARITA ARBASCETTI de BARLARO, ya sean como herederos o acreedores para que dentro de dicho término comparezcan a deducir sus acciones en forma, por ante su juzgado y secretaría del que suscribe, bajo apercibimiento de lo que hubiere lugar por derecho.— Buenos Aires, abril 12 de 1924.— Armando H Laspiur, secretario. 19|542 v. mayo 14.

Por disposición del señor juez de primera instancia en lo civil de la Capital, doctor J. Isaac Arriola, se hace saber por el término de quince días a los acreedores del concurso civil de MARIA TERESA PORCEL de PERALTA de FRIAS, que se ha señalado la audiencia del día 20 de abril del corriente año a las quince horas, para que tenga lugar la reunión de la junta que ha de verificar los créditos. Se hace saber así mismo que el síndico ha presentado el estado general de créditos el que se halla en secretaría, y que los acreedores que no concurran, se entiende que se adhieren a las resoluciones de la mayoría. — Buenos Aires, abril 11 de 1924. — Dr. Floro Conde, secretario. 19|545 v. abril 29.

El señor juez de 1a. instancia en lo civil de la Capital de la República, doctor Vedia y Mitre ha dispuesto se cite, llame y emplace por el término de treinta días, contados desde la primera publicación del presente, a todos los que se consideren con derecho a los bienes dejados por doña CRISTINA REBECA o CRISTINA del VISO de VERNET AMADEO, ya sean como herederos o acreedores, para que dentro de dicho término comparezcan a deducir sus acciones en forma, por ante su juzgado y secretaría del que suscribe, bajo apercibimiento de lo que hubiere lugar por derecho.— Buenos Aires, marzo 14 de 1924. — Doctor Miguel Echegaray, secretario. 19|546 v. mayo 14.

El señor juez de 1a. instancia en lo civil de la Capital de la República, doctor don Martín Abelenda, ha dispuesto se cite, llame y emplace por el término de treinta días, contados desde la primera publicación del presente, a todos los que se consideren con derecho a los bienes dejados por doña JUANA GERONI de CASALIS, JUAN CASALIS y RAQUEL CASALIS, ya sean como herederos o acreedores, para que dentro de dicho término comparezcan a deducir sus acciones en forma, por ante su juzgado y secretaría del que suscribe, bajo apercibimiento de lo que hubiere lugar por derecho — Buenos Aires, marzo 25 de 1924. Dr. Eduardo Rojas, secretario. 19|541 v. mayo 14.

FOOTBALL — PEDESTRISMO
AUTOMOVILISMO-CICLISMO

DEPORTES

BOX — ESGRIMA
PELOTA — REMO

Asociación Argentina de Football

LOS ENCUENTROS DE MAÑANA
PRIMERA DIVISION

Correspondientes al campeonato de primera división de la Asociación Argentina de Football, se jugarán mañana, a las 15 horas, los siguientes partidos oficiales:

Alvear v. San Fernando
Platense v. Boca Alumni
Sportsman v. El Porvenir
Sp. Barracas v. A. de Banfield
Sp. Dock Sud v. All Boys
Tempenley v. Del Plata
Porteño v. Sp. del Norte
Palermo v. Arg. Juniors
Progresista v. Urquiza
Huracán v. Arg. de Quilmes
Nueva Chicago v. Boca Juniors

Se realizará esta noche un festival de boxeo

Hoy a las 21 horas, se realizará en el local de Luna Park, situado en la calle Corrientes y Cerrito, un festival de boxeo, de acuerdo con el programa que damos a continuación:

Peso liviano, C. Davis v. M. González; Roberto Scarpa v. H. Miranda, A. Furnasoni v. F. Golden; peso gallo, F. Fernández Warlet v. Gerardo Naveda, José Drago v. Luis Beltrán, y Victor Martínez v. Pedro Kajen.

El match de semifondo lo disputarán el campeón uruguayo de peso mediano J. Vázquez Conlledo y el aficionado argentino Alfonso Mieli.

El match de fondo estará a cargo de Manuel Cárdenez, peso pluma, uruguayo, y Julio Morocoa, campeón sudamericano del mismo peso.

Federación Argentina de Box

CAMPEONATO DEL RIO DE LA PLATA

Mañana y el viernes próximo se disputarán en el local del National Sporting Club, los encuentros finales del Campeonato de Novicios de Río de la Plata, de acuerdo con el programa que damos a continuación:

Jueves 17, a las 21 horas: categoría "mosca", Juan Lencinas, argentino versus Luis Lanza, uruguayo; categoría "pluma", Pedro Quartucci, argentino v. Manuel Smerris, uruguayo; categoría "medio mediano", Bonifacio Guerra, argentino v. Luis Gómez, uruguayo; categoría "medio pesado", A. Fornetti, argentino v. Félix Musso, uruguayo; final gallo veteranos: Horacio Della Torre v. Humberto Schiavo.

Viernes 18, a las 2 y 30 horas: categoría "gallo", Luis F. Navarro versus Manuel Acuña, uruguayo; categoría "liviano", Mayorico González, argentino v. Enrique Gómez, uruguayo; categoría "mediano", Horacio Lambruschini, argentino v. César de Ferrari, uruguayo; categoría "pesado" Pedro Bandirola, argentino v. Mauro Galuzzo, uruguayo.

Club Motociclista Nacional

EXCURSION A CHASCOMUS

La comisión directiva del Club Motociclista Nacional en su reunión de anoche ha resuelto que la excursión que debía efectuarse en los días de Semana Santa a Venado Tuerto, se lleve a cabo a Chascomús localidad distante 130 kilómetros de esta capital.

Los excursionistas partirán del local social el día 19 del corriente a las 7 horas.

Los cubiertos para el almuerzo deben ser anotados antes del día 18 a las 20 horas.

A nuestros suscriptores

Comunicamos que actualmente se encuentran en jira, por sus respectivas zonas, nuestros representantes viajeros:

Pedro V. Alvarez.
Alberto D. Cohen.
Horacio Cadelago.
Juan B. Larranduart.
Joaquín Acuña Rodríguez.
Miguel Angel Sosa.
Temístocles F. Paese.
José Sapir.
Jorge Barth.
José Fridman.
Antonio Tarantino.
Luis Martín Rodríguez.
Adalberto E. Schutt.

La Administración.

FERROCARRILES DEL ESTADO

Viajar por las líneas de los FF.CC. del Estado, es contribuír al mejoramiento de los servicios de transporte y a su economía y engrandecimiento.

Enviar las cargas por las líneas de los FF. CC. del Estado representa economía y seguridad en el transporte.

Mañana se iniciará el Campeonato Sudamericano de Atletismo

Nomina de los atletas inscriptos — Resultados de los campeonatos realizados hasta ahora

Mañana a las 14.30 horas se iniciará en el campo de deportes que el Club Atlético San Isidro posee en dicha localidad, el campeonato sudamericano de atletismo, organizado por la Federación Atlética Argentina.

Poca veces ha despertado tanto interés en nuestra capital, el anuncio de un torneo, como el que se iniciará en la tarde del día de mañana

En todos los círculos deportivos la expectativa es enorme, y se hacen todas clases de comentarios de quién será el posible vencedor del gran certamen.

Por otra parte dada la calidad de los atletas que intervendrán en el campeonato sudamericano de este año, el mismo promete ser muy interesante y las pruebas que en el se disputan muy reñidas y emocionantes en sus finales.

Los atletas uruguayos, que juntamente con los chilenos participan en el campeonato que se iniciará mañana se han preparado convenientemente para este gran torneo, siendo su estado excelente.

En cuanto a los atletas argentinos, en mayoría son bien conocidos por nuestros aficionados, habiendo realizado su entrenamiento con gran entusiasmo bajo las órdenes del profesor de cultura física señor Dickens siendo su preparación para el campeonato muy buena.

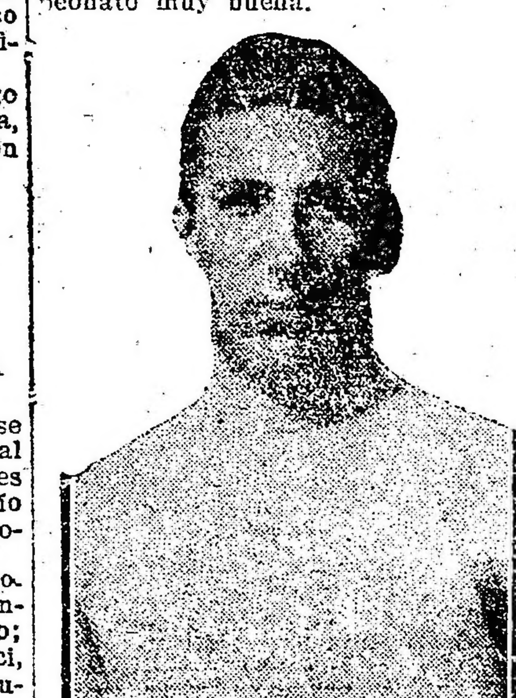

Luis Suárez (argentino)

Resultados de los campeonatos anteriores—

Lo disputa de las pruebas comprendidas dentro de los programas de los campeonatos sudamericanos de atletismo que se realizaron en Chile. Brasil y Uruguay despertó siempre entre los aficionados inusitado entusiasmo.

Con objeto de ilustrar a nuestros lectores y para que puedan hacer toda clase de deducciones publicamos un resumen completo de los campeonatos realizados hasta ahora.

El primer campeonato—

En nuestro país, en ocasión del primer centenario de la independencia argentina, se organizó el primer concurso atlético sudamericano, hermoso certamen que adquirió singular brillo y en el cual la Argentina conquistó el triunfo.

En el año 1918 se realizó nuevamente en esta capital otro concurso similar, alcanzando esta vez, los chilenos el primer puesto.

El campeonato de 1919—

Este campeonato que no fué en realidad sudamericano se disputó en Montevideo los días 11, 12 y 13 de abril de 1919.

Intervinieron solamente las representaciones de Chile y Uruguay.

He aquí los resultados:

100 metros llanos. — 1o. Bowles (uruguayo). Tiempo 11" 4|5; 2o. Uranga (chileno), 12; 3o. Muller, (chileno), 12 1|10.

200 metros llanos. — 1o. Gradín (uruguayo). Tiempo; 23 1|5; 2o. Gorlero (uruguayo), 23 2|5; 3o. Muller (chileno), 23 4|5.

400 metros llanos. — 1o. Gradín (uruguayo). Tiempo: 52 2|5; 2o. Camus (chileno). 53; 3o. Stevens (chileno), 54 3|5.

800 metros llanos. — 1o. Campos (uruguayo). Tiempo: 2.4 4|5; 2o. Camus (chileno) 2.6 2|5; 3o. Stevens (chileno), 2.7.

1500 metros llanos. — 1o. Baeza (chileno). Tiempo: 4.29 4|5; 2o. Moraga (chileno), 4.330; 3o. Calderón (chileno), 4.31 2|5.

10.000 metros llanos. — 1o. Andrade (uruguayo). Tiempo. 33.57; 2o. Baeza (chileno), 34.41 1|5; 3o. Calderón (chileno) 34.55 3|5.

Félix Escobar. (argentino)

110 metros con vallas. — 1. Rosenquist (chileno). Tiempo: 17"; 2o. Killian (chileno), 17" 1|5; 3o. Reccius (chileno), 18.

200 metros con vallas (no se corre más). — 1o. Killian (chileno). Tiempo: 27" 1|5; 2o. Reccius (chileno, 27" 2|5; 3o. Rosenquist (chileno).

400 metros vallas. — 1o. Killian (chileno). Tiempo 59" 1|5; 2o. Reccius (chileno) en 1'1" 2|5; 3o. Mazzali, (uruguayo), en 1'2".

Posta 1.600 metros (4 x 400) — 1o. equipo chileno. Corredores: Killian, Muller, Stevens y Camus. Tiempo: 3'39"; 2o. equipo uruguayo, en 3'39".

Lanzamiento de la jabalina. — 1o. Medina (chileno). Distancia: 45 metros 95 cent.; 2o. Capellini (uruguayo) con 43 m. 27 c; 3o. Mombero (chileno), con 40 m. 50.

Lanzamiento de la bala. — 1o. Scheihing (chileno). Distancia: 11 m. 47 cent.; 2o. Zaragosa Roso (uruguayo) con 11 m. 215; 3o. Rosenquist (chileno) con 10 m. 95.

Lanzamiento del martillo. — 1o. De Luca (uruguayo). Distancia: 32 metros 57; 2o. Momberg (chileno) 31 m. 965; 3o. Scheihing (chileno), 30 m. 395.

Lanzamiento del disco. — 1o. Warnken (chileno). Distancia: 35 m. 80; 2o. De Luca (uruguayo), 33 m. 68; 3o. Cappellini (uruguayo), con 33 m. 435.

Salto largo con impulso. 1o. Muller (chileno). Distancia: 6 m. 68 c.; 2o. Reccius (chileno); 6 m. 63; 3o. Filloy (uruguayo) 6 m. 47.

Salto alto sin impulso (no se realiza más). — 1o. Patiño (uruguayo). Altura alcanzada: 1 m. 40; 2o. Fernández (uruguayo), con 1 m. 38; 3o. Filloy (uruguayo), con 1 m. 37.

Gómez Harley (uruguayo)

Salto largo sin impulso (no se realiza más). — 1o. Krum (chileno). Distancia: 3 m. 07; 2o. Patiño (uruguayo), con 2 m. 95; 3o. Renon (uruguayo), con 2 m. 905.

Salto alto con impulso. — 1o. Patiño (uruguayo). Altura alcanzada: 1 m. 71; 2o. Orrego (chileno), con 1 m. 70; 3o. Filloy (uruguayo) con 1 m. 68.

Salto con garrocha. — 1o. Foncq (chileno). Altura alcanzada: 3,m. 20; 2o. Amejeira (uruguayo), con 3 m. 15; 3o. Berruti (uruguayo) con 3 m. 15. El segundo fué clasificado por menos número de ensayos.

Clasificación. — 1o. chilenos con 11 primeros puestos, 11 segundos y

Guillermo Newbery (argentino)

11 terceros; 2o. uruguayos, con 8 primeros puestos, 8 segundos y 7 terceros.

Campeonato de 1920—

Este se realizó en Santiago de Chile, en los días 23, 24 y 25 de abril de 1920. Intervinieron argentinos, uruguayos y chilenos.

Resultados generales.

100 metros llanos: 1o. Uranga chileno); tiempo, 10" 4|5 (record sudamericano). 2o. Gorlero (uruguayo), 11". 3o. Ramírez (chileno).

200 metros llanos: 1o. Gradín (uruguayo); tiempo, 22" 2|5. 2o. Ramírez (chileno), 22" 3|5. 3o. Gorlero (uruguayo), 23" 2|5.

400 metros llanos: 1o. Gradin (uruguayo); tiempo, 54". 2o. Flores (uruguayo), 54" 3|5. 3o. Reginato (chileno).

800 metros llanos: 1o. Thompson (argentino): tiempo, 2'6" 1|5. 2o. Campos (uruguayo), 2'6" 2|5. 3o. Escobar (argentino), 2'6" 4|5.

1500 metros llanos: 1o. Entrecasas (chileno); tiempo, 4'23" 1|5. 2o. Marscall (chileno), 4'23" 2|5. 3o. Guajardo (chileno), 4'26" 1|5.

5000 metros llanos: 1o. Jorquera (chileno); tiempo, 16'11" 3|5. 2o. Moraga (chileno), 16'21" 4|5. 3o. Plaza (chileno).

10.000 metros llanos: 1o. Jorquera (chileno); tiempo, 33'13" 3|5. 2o. Plaza (chileno), 33'18" 1|5. 3o. Calderón (chileno).

110 metros con vallas: 1o. Rosenquist (chileno); tiempo, 16" 2|5. 2o. Patiño (uruguayo), 16" 4|5. 3o. Diesch (argentino).

200 metros con vallas: 1o. Rosenquist (chileno); tiempo, 26" 1|5. 2o. Mazzali (uruguayo), 26" 2|5. 3o. Silveira (uruguayo).

400 metros con vallas. — 1.o Mazzali (uruguayo). Tiempo: 59; 2.o E. R. Diez, (uruguayo), 59 4|5; 3.o Silveira (uruguayo), 1 minuto.

Posta de 1600 metros (400 x 4). — 1.o Equipo uruguayo, constituído por los corredores: M. Herrera Flores, F. Silveira e I. Gradín. Tiempo: 3.34. 2.o Equipo argentino; 3.o Equipo chileno.

Lanzamiento de la jabalina. — 1.o Medina (chileno). Distancia: 49 m. 49 ctms.; 2.o Berruti (uruguayo). Distancia: 41 m. 51; 3.o Asenjo (chileno) 40 m. 90 ctms.

Lanzamiento de la bala. — 1.o Rodríguez Jurado (argentino). Distancia: 11 m. 965; 2.o Scheihing (chi-

Isabelino Gradín (uruguayo)

leno). 11 m. 545; 3.o Llovet Cullen (argentino) 11 m. 50.

Lanzamiento del martillo. — 1.o De Luca (uruguayo). Distancia: 34 m. 63 ctms.; 2.o Llovet Cullen (argentino). 33 m. 50 ctms.; 3.o Scheihing (chileno), 32 m. 975.

Benjamín Acevedo (chileno)

Lanzamiento del disco. — 1.o Llovet Cullen (argentino), distancia: 35 m. 28 ctms.; 2.o Estevez Martin, (uruguayo), 34 m. 64; 3.o Krugar, (chileno), 34 m. 555.

Salto largo con impulso. — 1.o Muller (chileno). Distancia: 6 m. 52 ctms.; 2.o Antola (uruguayo), 6 m. 105; 3.o Benaprés (chileno) 6 m. 095.

Salto largo sin impulso (no se efectúa más). 1.o Japke (chileno). Distancia: 2 m. 995; 2.o Orrego (chileno), 2 m. 977; 3.o Moline (argentino), 2 m. 947.

Salto alto con impulso. — 1.o Orrego (chileno). Altura alcanzada: 1 m. 76 ctms.; 2.o Patiño (uruguayo), 1 m. 76 ctms.; 3.o Kolback (chileno), 1 m. 70 centímetros.

Salto alto sin impulso (no se realiza más). — 1.o Moline (argentino). Altura alcanzada: 1 m. 44 ctms. 2.o Osiadaez (chileno), 1 m. 42 ctms. 3.o Fernández (uruguayo). 1 m. 42.

Salto con garrocha. — 1.o Berruti (uruguayo). Altura alcanzada: 3 m. 26 cctms.; 2.o Goycolea (chileno) 3 m. 25 ctms.; 3.o Sansot (chileno), 3 m. 20 ctms.

Triple salto corriendo. — 1.o Reccius (chileño). Distancia: 13 m. 395; 2.o Benaprés (chileno), 13 m. 205; 3.o Gevert (chileno), 12 m. 69.

Resúmen. — Chilenos: 11 primeros puestos, 9 segundos y 13 terceros.

Uruguayos: 6 primeros puestos, 10 segundo y 4 terceros.

Argentinos: 4 primeros puestos, 2 segundos y 4 terceros.

Clasificación. — 1.o Chilenos: con 64 puntos; 2.o uruguayos: con 42 puntos; 3.o argentinos, con 29 puntos.

En 1922, se disputó el Campeonato en Río de Janeiro—

En el mes de septiembre del año 1922, se disputó en Río de Janeiro el campeonato sudamericano de atletismo, participando Argentina, Uruguay, Chile y Brasil.

Los resultados fueron los siguientes:

100 metros llanos. — 1o. De Negri, (argentino). Tiempo: 11" 1|5; 2o. Miguel (chileno), 11" 2|5; 3o. Carlos Bastos (uruguayo); 4o. Vidaurre (chileno).

200 metros llanos. — 1o. García Lyón (chileno). Tiempo: 22" 4|5; 2o. Ballarati (argentino; 3o. C. Bastos, (uruguayo): 4o. Miguel (chileno).

400 metros llanos. — 1o. I. Gradín, uruguayo). Tiempo: 50" 4|5 (record sudamericano); 2o. Figueirido, (brasileño): 3o. Escobar (argentino); 4o. Moller (chileno).

800 metros llanos. — 1o. Suarez (argentino). Tiempo: 2'5" 1|5; 2o. Springer (argentino); 3o. Etcheve-

Enrique Thompson (argentino)

rrí Sarrat, (argentino); 4o. Bolo (uruguayo).

1500 metros llanos. — 1o. Suárez, (argentino). Tiempo: 4'5" 3|5; (record sudamericano); 2o. Gómez (brasilero): 3o. Amat (argentino); 4o. Guajardo (chileno).

3000 metros llanos. — 1o. Plaza (chileno). Tiempo: 9'3" 4|5 (record sudamericano); 2o. Guajardo, (chileno); 3o. Gómez, (brasileño); 4o. Arancibia, (chileno).

5000 metros llanos. — 1o. Plaza (chileno. Tiempo: 16'6" 3|5; 2o. Gómez (brasileño); 3o. Rivas (brasilero); 4o. Arancibia, (chileno).

10.000 metros llanos. — 1o. Plaza (chileno). Tiempo: 33'17"; 2o. Bravo, (chileno); 3o. Rivas (brasileño); 4o. Castillo (chileno).

10.000 metros, (Cross-Country)— 1o. Plaza (chileno). Tiempo: 34 55 2|5; 2o. Castillo, (chileno); 3o. Celis, (chileno); 4o. Todoro, (brasileño) 5o. Moreira, (brasileño); 6o. Michelani (brasileño).

Marathon (42 kilómetros)— 1o. Plaza (chileno). Tiempo 2 h. 57; 2o. Celis (chileno), 2 h. 59; 3o. Marcondez (brasileño) 3 h. 3.

110 metros con vallas— 1o. Newbery, (argentino). Tiempo 16; 2o. Cavaglia, (brasileño); 3o. Diesch (argentino); 4o. Gómez Harley, (uruguayo).

400 metros con vallas— 1o. Thompson, (argentino). Tiempo: 55 4|5; record sudamericano; 2o. Mazzali, (uruguayo), 57 2|5; 3o. Garay, (argentino); 4o. Kolbach (argentino).

Posta, de 400 metros (100 x 4)— 1o. Equipo argentino. Tiempo; 44 (record sudamericano); 2o. Equipo brasileño); 3o. Equipo Chileno; 4o. Equipo uruguayo. El equipo ganador estaba constituído por los siguientes

José Flerot (uruguayo)

corredores: De Negri, Alves, Diesch y Enrico.

Posta, de 1.000 metros (400 x 4) — 1o. Equipo uruguayo. Tiempo: 3.31 1|5 (record sudamericano). Constituído por los corredores: M. Herrera, M. Rivas. Olivera Calamet e I. Gradín; 2o. Equipo Argentino; 3o. Equipo brasileño; 4o. Equipo chileno.

Lanzamiento de la jabalina— 1o. Scewa (brasilero). Distancia: 56 m. 88 ctms. (record suramericano); 2o. Medina, (chileno), 50 m. 30 centímetros; 3o. Orrego, (chileno) 44 m. 76; 4o. Capellini (uruguayo) 43 m. 60.

Lanzamiento del disco —1o. David E. Martin (uruguayo). Distan-

Ramiro García (chileno)

cia: 39 m. 23 ctms.; 2o. Llovet Cullen, (argentino), 39 m. 14 ctms.; 3o. Acevedo, (chileno), 35 m. 14 ctms.; 4o. Kolbach, (chileno), 37 m. 74 ctms.

Lanzamiento de la bala— 1o. Acevedo, (chileno). Distancia: 12 m. 27 ctms.; 2o. Llovet Cullen, (argentino), 12 m. 17 1|2 ctms.; 3o. Estevez Martin, (uruguayo), 11 m. 83 1|2; 4o. Panigatti, (uruguayo) 11 m. 57 ctms.

Lanzamiento del martillo. — 1.o Llovet Cullen, (argentino). Distancia: 41 m. 09 ctms (record sudamericano); 2.o Spirito (argentino), 39 m. 24; 3.o Garay, (argentino), 36 m. 35; 4.o Momberg (chileno), 35 m. 34.

Salto largo con impulso. — 1.o García Lyon (chileno). Distancia: 6 m. 69 1|2 ctms.; 2.o Patiño (uruguayo), 6 m. 49 ctms.; 3.o Bianchi (brasileño), 6 m. 155; 4.o Giannetti (argentino), 6 m. 175; 5.o Castex (argentino), 6 m. 17 ctms.

Salto alto con impulso. — 1.o Vallania, (argentino). Altura alcanzada: 1 m. 81 ctms. (record sudamericano); 2.o Falcao (brasileño), 1 m. 81 ctms.; 3.o Patiño (uruguayo) 1 m. 75 ctms.

Salto con garrocha. — 1.o Amejeira, (uruguayo). Altura alcanzada: 3 m. 40 ctms.; 2.o Kaussel (chileno). 3 m. 40 ctms.; 3.o Goicolea (chileno), 3 m. 30; 4.o Fonck (chileno), 3 m. 30.

Resumen. — Argentinos: 8 primeros puestos, 6 segundos, 6 terceros y 1 cuarto.

Chilenos: 8 primeros puestos, 7 segundos, 5 terceros, y 12 cuartos.

Brasileños: 1 primer puesto, 6 segundos, 6 terceros y 1 cuerto.

Uruguayos: 4 primeros, 2 segundos, 4 terceros, y 5 cuartos.

Clasificación. — 1.o Argentinos: con 91 puntos; 2.o Chilenos: con 85 puntos; 3.o Brasileños: con 56 puntos; 4.o Uruguayos: con 48 puntos.

Constitución de los equipos representativos—

La delegación chilena que está presidida por los señores Ricardo Müller, Enrique Labra Ibáñez y D. Isaac Poblete está constituida por los siguientes atletas:

David Aste, Benjamín Acevedo, Juan Baeza, Héctor Benaprés, Elías Catalán, Luis Castro, Luis Celis, José Descoiviers, Pedro Goic, quien lle-

Miguel Miquel (chileno)

gó a ésta el sábado último; Ramiro García, quien llegará en la próxima combinación de trenes; Ernesto Goicolea, Juan Hahn, Ernesto Kausel, Humberto Lara, Luis Moller, Luis Miquel, Víctor Moreno, Carlos Müller, Arturo Medina, Hernán Orrego, Carlos Osiadaez, Manuel Plaza, Fernando Primard, Otto Riedel, Alfredo Ugarte, Osvaldo Warnken, Juan Bravo, Manuel Madrid y Marcos Loyola. **Médico del equipo, doctor Adolfo Reccian y entrenador D. Carlos Strutz.**

Presiden la delegación uruguaya los señores A. M. Bordever, A. A. Sáenz y J. Lacroiz. El equipo está formado por los siguientes atletas:

Carrera llana de 100 metros: C. Bastos, G. Posadas Belgrano, J. E. Felitto y P. G. Estapé; carrera llana de 200 metros: C. Bastos, J. C. Felitto, G. Posadas Belgrano e Isabelino Gradín; carrera llana de 400 metros: Isabelino Gradín, R. Laffitte y J. C. Curachet; carrera llana de 800 metros: J. R. Digiola, A. P. Iglesias, H. S. Figueroa. Isabelino Gradín, Juan R. Viglioia y Andrés Piazza: carrera llana de 3000 metros: André Piazza y José G. Andrade; carrera llana de 5000 metros: Juan B. Carusso, Andrés Piazza y José G. Andrade; carrera llana de 10.000 metros: Rodolfo Saenz y Juan B. Carusso: carrera de cross-country: Juan B. Carusso y Rodolfo Sáenz: carrera de 110 metros, con vallas: Carlos A. Estape, Leandro Gómez Harley y César Tartaglia; carrera de 40 metros, con vallas: Emeterio R. Diez; salto en largo con impulso: Juan C. Felito y Angel N. Colombo; salto en alto con impulso; Enrique Chazot y Carlos A. Fernández; salto en alto con garrocha: Héctor Morián, Julio Trinpied, José Ferret y Manuel Souto; triple salto: Angel Colombo y Leandro Gómez Harley; lanzamiento de la bala: Alejandro Panisatti y David Estévez Martín: lanzamiento del disco, David Estévez Martín y Ricardo López; lanzamiento del martillo: José E. E. Moreno, Alejandro Panigatti y David Estévez Martín; lanzamiento de la jabalina: Angel Pitamiglio, pentatlon clásico. Manuel Cotán.

El equipo de atletas argentinos lo componen los siguientes:

Carrera llana de 100 metros: Miguel A. Enrico, Augusto De Negri y Ricardo Kalmmer; carrera llana de 200 metros: E. Bournichon, E. Casanovas, R. García Manzi y Félix Escobar; carrera llana de 400 metros: E. Brewter, A. Dova, E. Casanovas y F. Escobar; carrea llana de 800 metros: L. Suárez, L. Amat, A. Dova y E. Brewter; carrera llana de 1500 metros: L. Suárez, L. Amat, J. Dengra y J. Lago: carrera llana de 3000 metros: E. Eiras, J. Denegri, L. Santucho y L. Suárez; carrera llana de 5000 metros: E. Eiras, B. González, L. Rómulo y J. Figna: carrera llana de 10.000 metros: L. Rómulo, B. González, A. Allende y G. Barlet; cross country: L. Molio, L. Rómulo y J. Gallo; carrera de 110 metros con vallas: G. Newbery, O. Diesch, R. García Manzi, P. S. Etchenique y E. Ganza: carrera de 400 metros con vallas: E. Thompson, W. Nicsted y E. Ganza; salto en alto: E. Sofía, A. Santamarina, J. Vallania y E. Hendrich; salto en largo: A. Brunetto, O. Diesch, P. S. Etchenique, A. De Negri y L. Cerda: triple salto: G. Brunetto, L. Ganza, A. Miserere y R. Castañera: salto con garrocha: J. Jaccerli, O. Berni, L. Virgolini y J. Holm; lanzamiento de la bala: J. Llobet Cullen, L. Minetti, A. Jiménez y G. Vita; lanzamiento del disco: J. Llobet Cullen, L. Minetti. E. Elsa y G. Granza; lanzamiento del martillo: J. Llobet Cullen, O. Garay, R. Wisnery y Romano; lanzamiento de la jabalina: A. Jiménez, G. Newbery, P. S. Etchenique y A. Maldonado; decathlon: E. Thompson, G. Neybery, J. Haberli y R. García Manzi; equipo de postas 4x100: Camilo Rivas, Kiammer, Enrico y Augusto De Negri; equipo de postas 4x400: Brewter, Dova, F. Escobar y E. Casanovas.

El programa del certamen—

El programa definitivo de las pruebas que se disputarán en el campeonato sudamericano de atletismo es el que damos a continuación:

Día 17, a las 14.30, series eliminatorias de la carrera llana de 100 metros; a las 14.45, series eliminatorias de la carrera llana de 400 metros; a las 14.50, lanzamiento de la bala, final: a las 15.10, 1500 metros, final; a las 15.30, salto en alto con impulso, final; a las 15.50, carrera de 110 metros con vallas, series; a las 16.10, carrera de 10.000 metros, final, y a las 16.20, carrera llana de 400 metros, con vallas, series.

Día 18, a las 14.30; cross country de 15 kilómetros, y a las 16, series eliminatorias de la carrera de 200 metros y salto en largo.

Día 19, a las 14.30, final de la carrera llana de 400 metros; a las 14.40, final de la carrera llana de 100 metros; a las 14.50, lanzamiento del disco, final; a las 15, 110 metros con vallas, final y salto triple; a las 16, final de la carrera llana de 5000 metros, y a las 16.30, carrera de postas de 1600 metros (4 por 400).

Día 20, a las 14.30, final de la carrera de vallas de 400 metros; a las 14.35, final del salto en alto con garrocha; a las 14.40, final del lanzamiento de la jabalina; a las 15, final de la carrera llana de 200 metros; a las 15.30, final de la carrera de 800 metros; a las 16, final del lanzamiento del martillo; a las 16, final del salto en largo con impulso; a las 16.30, carrera de 3000 metros llanos por equipos, y a las 17, carrera de postas de 400 metros (4x100).

El decathlon se disputará durante los días 21 y 22 del corriente, según la siguiente disposición de pruebas y horario: a las 14.30, carrera llana de 100 metros; a las 15, salto en largo con impulso; a las 15.45, lanzamiento de la bala; a las 15.30, salto en alto con impulso: a las 17, carrera llana de 400 metros.

Día 23, a las 14.15, carrera de 110 metros con vallas; a las 14.45, lanzamiento del disco; a las 15.30, salto en alto con garrocha; a las 16, lanzamiento de la jabalina, y a las 17.15, carrera llana de 1500 metros.

Las autoridades del campeonato—

Las autoridades para el campeonato son las siguientes: jueces de llegada: Ricardo Müller y Enrique Labra (Chile); Juan Asteño y Alfredo L. Laens (Uruguay) y Demetrio Acosta y Rafael Cullen (Argentina); jueces de codo: Federico Hermann y Ruperto Murillo (Chile), Dalberto Moresco y Raúl J. Grassi (Uruguay) y Luis Petetin y Alejo J. Carqué (Argentina); jueces de medidores; Pablo Seeguer y Alejo J. Barqué (Argentina) y A. Keaton (Chile); juez anotador, R. Tomé; jueces de lanzamiento: Alberto Warken, Federico Bruno! (Chile), Gerardo Sienra y Víctor Soliño (Uruguay), Felipe Lacoste y Eduardo Ursini (Argentina); jueces de saltos: Adolfo Recius y Alberto Warken (Chile), Francisco Capolongo y Antonio Barderes (Uruguay) y Juan Kaeth y A. Ristorini Arriola; jueces cronografistas: Isaac Poblete y Alberto Pan (Chile), Francisco de Munno, Domingo Sarro (Urugay) y Luis Carlini y Enrique Oriene, médico, Spich; informador de prensa, E. Lini.

Asociación Amateurs de Football

PARTIDOS PARA MAÑANA
PRIMERA DIVISION

Bajo el patrocinio de la Asociación Amateurs de Football, se jugarán mañana, a las 14.30 horas, por la Copa de Competencia de primera división los partidos siguientes:

River Plate v. Defensores de Belgrano.
Tigre v. Estudiantes.
San Lorenzo de Almagro v. Racing.
Barracas Central v. Sportivo Buenos Aires.
F. C. Oeste v. Quilmes.
Atlanta v. Sportivo Palermo.
Vélez Sársfield v. Gimnasia y Esgrima de La Plata.
Sportivo Almagro v. Banfield.
Estudiantes Porteño v. Argentino del Sud.
Liberal [illegible] v. [illegible]

SOMBREROS de gran moda, negros, gris y marron. No pierden la forma ni el color. Enviamos al interior libre de gastos. Pedidos y giros postales al fabricante.
JULIO C. ROSSI
CORRIENTES 2164
Buenos Aires
7.5[illegible]

de JUAN JOSE FRUGONI
Lucha en el Parlamento
(Edición de 10 cuadernos)
EN ESTA SEMANA APARECERA EL PRIMER CUADERNO
PRECIO: 0.20
Para franqueo [illegible]
Pedidos a esta Administración